EL DIARIO PALENTINO

AÑO CXVII. NUMERO 17.924. 115 PESETAS — PALENCIA, JUEVES, 27 DE AGOSTO DE 1998

1881

PAGINA 10

El alcalde dio la bienvenida al grupo de niños procedentes de la región rusa de Chernobyl

Una veintena de niños procedentes de un orfanato ruso de la zona de Chernobyl, fueron recibidos ayer en el Ayuntamiento por el alcalde de la ciudad, y visitaron distintos monumentos y edificios emblemáticos de la capital. Permanecerán en Palencia y en distintos pueblos de la provincia hasta el próximo 12 de septiembre, acogidos por familias.

OTRAS INFORMACIONES

Página 12

La Asociación de Naturalistas Palentinos denuncia que la Junta permitió la celebración de un rally en el humedal de La Nava pese a ser advertida previamente.

Página 32

TDK Manresa, Forum de Valladolid y Baloncesto León, disputarán hoy el XVI Torneo Ciudad de Palencia de Baloncesto en la novedosa modalidad del "tres por uno".

Página 34

Clemente culpa a los jugadores de la selección española del fracaso en Francia-98. Aunque reconoce que se equivocó, no quiso decir en qué.

Cuadernillo central

Vuelta Ciclista a Palencia. El corredor del Sport-Ter Juan Horrach se impuso en la quinta etapa de la ronda palentina, en Dueñas. Palomares mantiene el liderato.

SUMARIO

Opinión	2
Palencia	5
Castilla León	20
Nacional	21
Internacional	24
Economía	25
Bolsa	26
Sociedad	29
Deportes	32
Clasificados	37
Agenda	40
Program. TVs.	42

Ayer tarde fue enterrada en Cubillas de Cerrato la mujer agredida por su esposo

Entierro de la anciana de Cubillas que fue agredida por su esposo con un hacha / M. BRAGIMO

REDACCION

Teodora González Medrano, de 86 años, fue enterrada ayer tarde en Cubillas de Cerrato, tras fallecer a consecuencia de las gravísimas heridas sufridas en la noche del pasado día 17, cuando su esposo Paulino Onecha Tomé, de 83 años, la agredió brutalmente con un hacha en el transcurso de una discusión familiar, causándola diversos traumatismos en la cabeza, cuello y otras partes del cuerpo. La mujer, que permanecía ingresada en el Hospital General Río Carrión, y que había experimentado una evolución favorable de sus lesiones, sin embargo falleció el pasado martes, siendo enterrada ayer tarde en el cementerio de la localidad de Cubillas de Cerrato, mientras su marido, que intentó autolesionarse tras los hechos, se recupera en la Unidad de Psiquiatría del Hospital Provincial San Telmo, custodiado por agentes de la autoridad. El Juzgado número 3 de Palencia instruye las diligencias de esta causa, que será la tercera que se enjuiciará en Palencia mediante la fórmula del Jurado Popular.

El colegio Tello Téllez no podrá implantar la jornada continua

REDACCION

La Secretaría General de Educación ha denegado al colegio Tello Téllez impartir la jornada continua durante el curso escolar 98-99, al no cumplir los cuatro requisitos exigidos. La noticia ha sido recibida como un jarro de agua fría por la dirección del centro, que llevaba cuatro años preparando el proyecto.

Página 5

Hallan el cadáver de un interno de San Juan de Dios

REDACCION

El cuerpo sin vida de E.F.P., vecino de León y de 61 años, fue hallado ayer en avanzado estado de descomposición en las inmediaciones del arroyo que une la Fuente del Rey con el Canal de Castilla, en término de Palencia. Se trata de un interno del Psiquiátrico San Juan de Dios.

Página 5

El PSOE se muestra abierto al diálogo con el PP

SPC / MADRID

El PSOE acogió ayer con satisfacción la oferta de diálogo lanzada el pasado martes por el presidente del Gobierno, José María Aznar, y se mantiene a la expectativa para ver cómo se concreta esta propuesta. El secretario general del grupo socialista, Joaquín Almunia, afirmó ayer, miércoles, que "ya era hora de que Aznar se acordase de que, como presidente del Gobierno, tiene la obligación de propiciar el diálogo con el primer partido de la oposición sobre temas de Estado". Almunia se refirió también al pretendido giro al centro que ha anunciado el PP y aseguró que los populares llevan años con el mismo "slogan". La permanente del PSOE reanudó ayer su actividad, tras el paréntesis veraniego, con una reunión en la que los socialistas expresaron su desconfianza sobre el supuesto giro al centro del Partido Popular, si bien el propio Almunia señaló que "voluntad no les falta". En esa reunión se ha estudiado la forma de "ajustar mejor" el mecanismo de funcionamiento de la dirección del partido y las tareas de José Borrell como candidato a la presidencia del Gobierno, y se abordaron las perspectivas del nuevo curso político con un calendario electoral que incluye, entre septiembre de 1998 y junio del próximo año unos comicios vascos, catalanes, municipales, autonómicos y europeos.

Página 21

Un cambio "técnico" en la recogida de basuras

REDACCION

El alcalde de Palencia explicó ayer a los representantes de la Federación Provincial de Asociaciones de Vecinos y del sindicato Comisiones Obreras que el nuevo sistema de recogida de basuras, que su equipo pretende implantar a principios del 99, es sobre todo "un cambio eminentemente técnico". Señaló que la basura seguirá recogiéndose en los mismos sitios y los mismos días, pero se depositará en contenedores herméticos de carga lateral "más limpios", que mejorarán las condiciones de los trabajadores.

Página 8

Cae la Bolsa, arrastrada por la situación en Asia y Latinoamérica

SPC / MADRID

Tras el paréntesis de calma de la jornada del martes, la sesión de ayer en la Bolsa madrileña volvió a quedar marcada por la volatilidad y por las fuertes pérdidas, arrastrada por las preocupantes noticias que llegan tanto desde Rusia como desde el sudeste asiático y Latinoamérica.

Página 25

M.C.D.2022

PICOTAZOS

El PSOE acepta el diálogo...

La oferta de diálogo lanzada por José María Aznar a el PSOE ha sido acogida con las reservas obligadas, entre otras cosas porque quedaría mal negarse. Los socialistas piden que les concreten de qué quieren hablar. Los temas son los que marcarán las posiciones de cada uno, porque el diálogo, entre demócratas, se presupone.

... y critica la renovación del PP

El PSOE, para compensar lo que podría interpretarse como un signo de debilidad, al aceptar el diálogo ofrecido por Aznar, ha criticado el proceso de renovación del Partido Popular para reconquistar el centro. Almunia les recuerda que llevan buscando el centro desde hace doce años y no han sabido encontrarlo.

¿Qué espera Yeltsin?

Nadie entiende por qué el presidente de Rusia, Boris Yeltsin, no dimite de forma voluntaria y reconoce su fracaso –absoluto y sin discusión– en el proceso de llevar a su país hacia el capitalismo. Yeltsin cogió una potencia mundial, respetada y la ha transformada en el imperio de la mafia donde la población pasa hambre.

La culpa nunca es de Clemente

El seleccionador español de fútbol, Javier Clemente, sigue viviendo en su mundo fantástico en el que se siente querido y admirado. El fracaso en el Mundial de Francia no fue culpa suya, según dice, sino de algunos de sus jugadores, que no estuvieron a la altura de lo que se esperaba de ellos. O es un cínico o un ingenuo.

Crisis para Rato

CARMEN TOMÁS

SI hay crisis financiera internacional para rato como vaticina no sólo el secretario de Estado de Economía, Cristóbal Montoro, sino North, el premio Nobel de 1993, por qué se empeñan en no contarnos las cosas como son. Si estamos en una economía globalizada no se le puede seguir diciendo a la gente que España va a ir por libre y que no nos va a afectar en lo sustancial ninguna de las crisis presentes que, al parecer, son bastantes: la asiática, la rusa, la latinoamericana... O todas estas crisis son profundas y de verdad, con lo cual las economías de todos los países se verán afectadas. O son crisis tan coyunturales, que provocan tomas de posición de unos cuantos en detrimento de la mayoría, que previamente ha sido convenientemente asustada. Cada vez creo con más argumentos en que eso de las fuerzas del mercado es un cuento chino y que se reducen a unos cuantos que abusan de la buena fe y la falta de datos de la mayoría. Pero en fin, dejaremos pasar estas turbulencias, vaya usted a saber si acrecentadas por unos pocos. Recuerden la casualidad que se produjo hace unos días, cuando el mayor especulador del mundo mundial, Soros, advirtió de la necesidad de devaluar el rublo para que Rusia saliera de su crisis y, claro, para que sus finanzas aumentaran en proporción geométrica. Para muestra un botón. En todo caso, y como ciudadanos, molesta bastante más saber que en 1997 según el Banco de España, la presión fiscal que soportó cada ciudadano fue mayor que el año anterior. Y que cada uno de nosotros trabajó 133 días para pagar sus impuestos, lo que significa 30 días más que en 1980. Lo peor es que si a eso le sumamos los días que trabajamos para los bancos entre intereses y comisiones; los que lo hacemos para las distintas compañías de suministro, o sea, teléfono, agua, luz y gas, la depresión nos embargaría hasta límites insospechados. No hagamos esa cuenta por favor. Claro que esto no es nada comparado con el vergonzoso aumento de las muertes de obreros en la construcción, que en lo que va de año, han aumentado más de un 50 por ciento, sólo en Madrid 43 personas han perdido la vida ¿Cuántos más tiene que morir para que se tomen medidas?

PAREJA

LAPIDARIO

✓ **JOSÉ MARÍA AZNAR**
Presidente del Gobierno
"Hay que recuperar el valor del diálogo en nuestra vida política".

✓ **JOSÉ BARRIONUEVO**
Ex ministro del Interior
"Ahora hay muchos, quince años después de que sucedieran los hechos, que parece que han visto que había episodios de guerra sucia".

✓ **JUAN MARÍA ATUTXA**
Consejero de Interior del Gobierno vasco
"Mientras HB aplauda el derramamiento de sangre, será difícil sentarse a su lado para gobernar".

✓ **VIKTOR CHERNOMIRDIM**
Primer ministro ruso
"Mi prioridad es pagar salarios y pensiones".

✓ **MANUEL SANCHÍS**
Capitán del Real Madrid
"Del 0 al 10 me puntuaría con un 12".

✓ **LUCRECIA**
Cantante cubana
"La salsa mueve todos los cuerpos".

✓ **CECILIA ROTH**
Actriz
"Nunca pondría Froilán a un hijo mío".

AL MARGEN

Engañarse de nuevo

RAFAEL TORRES

HABÍAMOS convenido que en los viajes, durante las vacaciones, se descubre que se puede vivir, y muy bien por cierto, con muy poco, esto es, con pocas cosas, pocos trastos, pocos objetos, y que casi todo cuanto se necesita de verdad cabe en una maleta, dos como mucho. Pero ahora que principia a sonar la destemplada corneta del regreso, toca engañarse de nuevo, y creer todo lo contrario, osea, lo de siempre. Si los ladrones no nos han desvalijado la casa y, en consecuencia, nada atenúa ese *shock* del regreso, comprobaremos que todo está cual lo dejamos, si bien nosotros no somos ya enteramente los mismos. De ahí esa sensación de extrañeza y desapego ante los objetos de uso más o menos personal que recuperamos de nuevo esa distancia tan fría entre nosotros y ellos. Creíamos habernos libertado de su tiranía al prescindir de la costumbre, que nos parecía necesidad, de usarlos, pero eso no sólo ocurre con la maquinilla de afeitar, con el televisor, o con las docenas de conjuntos de ropa interior que pueblan los armarios, sino con todo aquello que transciende del ámbito de nuestra privacidad: recuperamos, con el inicio de la liga, al equipo favorito, pero no es el mismo y nosotros tampoco, pues ambos nos hemos sumidos en una turbamulta de altas y bajas que nos hace, cuando menos en estos primeros compases del retorno, irreconocibles; escuchamos las declaraciones de los políticos que hace apenas un mes nos seducían o nos horrorizaban, y que hoy nos suenan marcianas, ininteligibles, remotas; retornamos al trabajo y acude a nuestro subconsciente ese inquietante ese cantable de zarzuela: "Hace tiempo que vengo al taller, y no sé a lo que vengo". Las vacaciones de agosto marcan, mucho más que el institucional fin de año, un antes y un después, aunque, como ocurre en el propio año nuevo, las circunstancias y nuestra medrosa indolencia nos fuerzan a forzar ese después en aras del antes para que todo siga igual. Por eso es tan duro el retorno.

El termómetro de ETA

GUILLERMO DEL ALBA

HA tenido que aclarar el secretario de los socialistas vascos, Redondo Terreros, que su partido no abandonó el Gobierno vasco por la aproximación del PNV a HB, sino por un actitud de conjunto. Y ha tenido que hacer esta aclaración a la vez que anunciaba la propuesta de los socialistas vascos dirigida a los Gobiernos vasco y español favorable a sondear a la organización terrorista ETA y su entorno para conocer lo que se está gestando en su interior. O lo que es lo mismo, quiere el PSE que uno u otro gobiernos pongan el termómetro a la banda terrorista y traten de averiguar por dónde va y pretende ir la banda. La propuesta de los socialistas de Redondo Terreros, Ramón Jáuregui, Odón Elorza y compañeros se produce en un momento concreto y en unas circunstancia que valdrá la pena tener en consideración: en plena campaña electoral . las elecciones autonómicas vascas, cuando el PNV insiste en comprobar o atisbar, o acaso comprobar un nuevo espíritu, una nueva actitud, un comportamiento distinto, en los socios de ETA, los dirigentes batasunos; cuando ni siquiera Atutxa descarta que la banda ETA pudiera anunciar alguna clase de tregua inmediata o próxima; cuando tampoco se descarta que, tras las elecciones de octubre, pudiera surgir un gobierno de nacionalistas moderados y nacionalistas abertzales con una oposición de partidos estatalistas-españolistas... En esa complicada y aparentemente novedosa coyuntura se produce la iniciativa y la solicitud socialista de que se sondee a la banda. Lo complicado será, una vez más, determinar quién coloca el cascabel al gato, y si hay un solo gato, y si ese gato se deja colocar el cascabel, y si ese sondeo servirá para veinticuatro horas, una semana, un mes o más tiempo... La forma que ETA tiene de demostrar por dónde van... sus tiros, es de todos conocida. Y ojalá no tengamos en mucho tiempo ocasión para comprobar esa clase de temperatura interior, que suele comprobarse en víctimas mortales. En el resto, la temperatura podrían darla algunos síntomas externos: acaso HB está dando una temperatura, y Jarrai y sus borrokas otra muy distinta, y a todos, claro está, nos encantaría saber por dónde quieren ir los etarras en el nuevo curso político.

M.C.D.2022

SOLANA PALENTINA

Simplemente uno

GONZALO ORTEGA ARAGON

Estos meses de verano hemos podido comprobar cómo las gentes gozan de sus orígenes, cómo se vuelve al pueblo a disfrutar de las raíces, cuánto júbilo en recrear juegos, costumbres, amistades.

Y es que seguramente no hay nada más limpio y más sincero que la identidad de uno, llevada sin artificios, sin falsos sueños, sin alucinaciones de cartón-piedra.

Esto me ha hecho recordar el cuento aquel del pobre cantero, que se lo voy a resumir como una parábola:

Dicen que en cierto lugar había un cantero que todos los días subía a la montaña a cortar piedras. Y que, mientras trabajaba, no dejaba de cantar, porque, a pesar de su pobreza, se sentía feliz y, como no deseaba más de los que tenía, vivía sin la menor preocupación.

Pero un día lo enviaron a trabajar a la mansión de un rico aristócrata y, al ver la magnificencia de la casa, sintió por primera vez en su vida el aguijón de la envidia y la codicia y suspiró: "¡Si yo fuera rico y tuviese una mansión como esta, no tendría que ganarme la vida con tanto sudor y esfuerzo!"

De pronto, oyó una voz que le decía: "Tu deseo ha sido escuchado y en adelante se te concederá todo cuento desees".

El pobre cantero que vio la magnificencia de la mansión donde trabajaba deseó tener una casa igual. Y cuando regresó a su cabaña, encontró que en su lugar había un palacio espléndido. Pero un día caluroso vio pasar al rey y deseó la frescura de su carroza.

Y, en efecto, cuando aquella noche regresó a su cabaña, encontró que en su lugar había una mansión tan espléndida como aquella en la que había estado trabajando. De forma que el cantero dejó de cortar piedras y se dedicó a gozar de su palacio.

Un caluroso día de verano, al mirar por una de las ventanas, vio pasar al rey con sus gran séquito de nobles y criados. Y pensó que le gustaría ser rey y gozar de aquella compañía y del frescor de la carroza real. Pero ésta resultó ser más calurosa de lo que pensaba y, al mirar por la ventanilla, admiró el poder del sol, cuyo calor podía atravesar incluso la amplia estructura del carruaje. Y deseó ser el sol.

Y sol fue, de forma que se encontró en las alturas, emitiendo olas de calor a todos los puntos del universo. Se sintió poderoso, pero un nublado le impidió un día atravesar la capa nubosa y quiso ser nube para gloriarse de su capacidad para no dejar pasar el sol.

Fue nube, pero más tarde se transformó en lluvia, cayó sobre la tierra y se irritó mucho al comprobar que una enorme roca le impedía el paso y le obligaba a dar un rodeo. Con lo que pensó que la roca era más poderosa que el agua y, según su deseo, en roca se convirtió.

Apenas había tenido tiempo para disfrutar de su nueva apariencia, cuando oyó unos extraños ruidos procedentes de su pétrea base. Miró hacia abajo y descubrió, consternado, que un miserable ser humano se entretenía en cortar trozos de piedra de sus pies. Y pensó: "¿Será posible que una insignificante criatura sea más poderosa que una imponente roca como yo? Si es así, ¡quiero ser hombre!"

Y en hombre cantero se convirtió. Y volvió a subir todos los días a la montaña a ganarse la vida recortando piedras con sudor y esfuerzo.

Y dicen que aquel hombre volvió a cantar mientras trabajaba, porque se sentía dichoso de ser lo que era y vivir con lo que tenía.

El cuento, como ven, parece un tanto decepcionante. El hombre que lo pudo ser todo, que lo pudo tener todo, terminó siendo lo que siempre fue: un simple, honrado y feliz cantero de la montaña.

El cuento parece un tanto decepcionante, pero, ya ven, sin embargo tiene un final feliz.

GRANDES FIRMAS

Cómo fortalecer la cultura científica

MARIO BUNGE

TODO el mundo parece concordar en que la ciencia y la técnica son los motores intelectuales de la civilización industrial. Lo reconocen incluso los enemigos de la ciencia y de la técnica, tales como los fieles de los cultos esotéricos, los teólogos místicos y los filósofos existencialistas. Pero no todos advierten que la ciencia y la técnica aún no han llegado al gran público, y que no llegarán mientras no se intensifique y mejore sustancialmente su enseñanza.

Empecemos con un par de ejemplos. Hace poco fui a comprar un par de pilas. Al preguntarle a la vendedora dónde había ubicado las pilas eléctricas, me contestó que no tenía pilas de éstas: que sólo tenía pilas a secas. Presumiblemente, creía que yo le pedía pilas que funcionaban a pilas. Obviamente no tenía la menor idea de lo que vendía. Pese a haber asistido a la escuela secundaria, la vendedora no había aprendido algo elemental.

Segundo ejemplo. Hace poco un periodista brasileño entrevistó sin aviso previo a un buen número de senadores y diputados. Les preguntó a quemarropa qué pensaban sobre la ley de la gravedad: si había que conservarla o derogarla. Encontró que la opinión estaba dividida: había tantos partidarios de derogarla como de conservarla. Esto no debiera de sorprender: esos políticos habían estudiado para parlamentarios, no para entender el mundo que les rodea, ni menos aún para mejorarlo con conocimiento de causa. Este caso es tan grotesco que parece inventado.

Quien dude de que el bagaje de conocimientos científicos de la mayoría de la gente es pobrísimo, que haga la prueba de circular cuestionarios como los que hace periódicamente la famosa empresa norteamericana Gallup, de consultas de opinión.

De estas consultas de opinión resulta que la mayoría de los norteamericanos cree que el Sol gira en torno a la Tierra, que la biología evolutiva es mera conjetura y que la telepatía es un hecho. O sea, a este respecto viven aún en la Edad Media, aún cuando manejen autos y computadoras que se dejen entender en hospitales que parecen naves espaciales.

En el Tercer Mundo las cosas aún están peor, porque la enorme mayoría de la gente aún se pregunta si hay telepatía, si la teoría de la evolución ha sido confirmada o si la Tierra gira en torno al Sol.

Al menos en el Primer Mundo se gasta alrededor del 3% del PIB (Producto Interior Bruto) en investigación científica, o sea unas diez veces más que en el Tercer Mundo. Los resultados están a la vista. Por ejemplo, en EE. UU se doctoran diez veces más personas que en Brasil, cuarenta más que en México y ciento treinta más que en Chile.

Para peor, la mayoría de los que se doctoran en el tercer Mundo no permanecen en la investigación, sino que se convierten en funcionarios. Pasan del laboratorio a la oficina pública.

El rendimiento de una política de desarrollo científico puede medirse por el número de artículos publicados. En 1994 los investigadores que trabajan en los EE. UU publicaron 1041 artículos por millón de habitantes, y los latinoamericanos, 27.

Ya sabemos, pues, cuál es la receta para asegurar una cultura científica anémica: no invertir en la formación de cerebros dados a la exploración de ideas, y persistir en una educación anticuada y autoritaria que descorazone el cuestionamiento y la búsqueda.

¿Qué debe hacerse para fortalecer la cultura científica de un país? Es preciso diseñar y poner en práctica una política de desarrollo cultural que conciba la ciencia y la técnica como las hélices o los reactores de la cultura moderna. Esta política debe abarcar todos los niveles de la enseñanza y más. En particular, debiera incluir los aspectos siguientes:

1. Reforzar considerablemente los contenidos científico-técnicos de la enseñanza primaria y secundaria: y aumentar el número de horas dedicadas a esas materias e instalar laboratorios, talleres y bibliotecas.
2. Apoyar la investigación en las facultades de ciencias y técnicas. Multiplicar el número de cargos de dedicación exclusiva. Exigir antecedentes de investigación a todos los candidatos a profesor e incluir a investigadores extranjeros en los tribunales examinadores de las candidaturas.
3. Multiplicar el número de becas a estudiantes doctorales y postdoctorales de ciencias y técnicas.

¿Por dónde empezar? Por los tres costados a la vez, ya que se sostienen el uno al otro como los lados de un triángulo. Si no hay recursos suficientes para ello, se puede limitar la campaña a escuelas piloto.

Pero los recursos se encuentran cuando se comprende que no hay nación avanzada sin ciencia ni técnica de punta y que las inversiones en éstas favorecen a la larga no sólo a la cultura, sino también a la economía.

El gobierno de Corea del Sur lo ha comprendido. En efecto, pocas semanas después de la crisis financiera que hizo tambalear su economía, anunció que en lo sucesivo va a dedicar el 5% del PIB a la investigación y el desarrollo. Lo hará para robustecer su economía.

Desgraciadamente, la mayoría de los políticos y burócratas no entienden esto, por haber estudiado derecho o contabilidad en lugar de biología o ingeniería. Esto da lugar a la siguiente paradoja:

Si un proyecto de investigación es original, también es arriesgado, y, en todo caso, no será entendido por el burócrata ni el político típicos, de modo que no conseguirá apoyo financiero. En cambio, si quienes manejan los fondos entienden un proyecto, seguramente se trata de una trivialidad que no merece subsidio alguno.

¿Cómo se resuelve esta paradoja? Hay una manera: intentando educar a los administradores y políticos. Para lograrlo hay que hacerlo desde dentro, infiltrando a científicos y técnicos en el Parlamento y la Administración Pública.

La palabra "infiltración", que acabo de emplear, no es del todo adecuada, ya que para que sea eficaz, la operación no debe hacerse clandestinamente, sino a la vista del público. Se trata de becas ofrecidas a científicos y técnicos para que pasen un año como asesores del Congreso, participando de algunas de las reuniones de sus comisiones. En EE. UU esto se ha llevado a cabo y ha sido todo un éxito.

De esta manera, los legisladores se benefician con datos fehacientes y puntos de vista fructíferos, y los expertos aprenden a manejar los mecanismos del poder.

Este procedimiento parece haber sido eficaz porque los parlamentarios norteamericanos han estado aprobando aumentos de los subsidios a la investigación básica en ciencias naturales y medicina.

En resumen, quien quiera sostener a la civilización moderna debe estar dispuesto a costear la investigación y la enseñanza científicas y técnicas que la alimentan. Sólo quien prefiera la barbarie optará por atacar la ciencia y por exigir que la técnica sirva exclusivamente para explotar, oprimir, asustar, divertir o atontar.

EL DIARIO PALENTINO **Fundado en 1881. Edita:** "El Diario Palentino-El Día de Palencia, S.L." **Presidente editor:** José Luis Alonso Amodóvar. **Gerente:** José Luis Alonso Cruz. **Administrador:** Gregorio Atienza Prieto. **Director:** Mariano-Valero Gutiérrez. **Redactor-jefe:** Gonzalo Ortega Aragón. **Redacción:** Carmen Centeno San Martín, Jorge Cancho González, Sonia Arnuncio Perujo, José Benito Iglesias Pérez, Jorge Liébana Rodríguez, Alberto Moreno Lázaro, Alberto Abascal Candás, Mercedes García García y Luis Cabañes Salvador. **Fotografía:** Enrique Caña Tristán y Rosa Marcos Linares. **Jefe de Talleres:** Francisco del Campo. **Fotocomposición:** Laurencio Merino Quirce, Sátur Laso Martínez, Miguel Angel Salazar Jorge y José Antonio Aguado Aparicio. **Maquinistas:** Manuel Sánchez Gómez, Anastasio Rodríguez Esteban, Valentín Gallego García, Marciano Ceinos Benito y José María Robledo Torres. **Director Comercial:** Luis Monés Guadián. **Dirección de Arte e infografía:** Gráfico Gabinete de Comunicación. **Redacción, Administración y Talleres:** Calle Mayor, 67. 34001. Apdo. de Correos, 17. **TELEFONOS: Redacción:** 979 74 48 22 y 979 74 05 35. **Administración:** 979 74 02 58. **Anuncios y suscripciones:** 979 74 03 47. **FAX: Redacción:** 979 74 33 60. **Administración:** 979 74 04 17 **E-mail:** dpalentino@iconet.es **E-mail Redacción:** redaccion@icc.net.es **Redacción en Madrid:** CPD. Calle Orense, 16 3ºB 28020. **Delegación en Aguilar de Campoo :** Altema Publicidad y Comunicación. Calle José Antonio, 15.

M.C.D.2022

El País

• Eduardo Haro Tecglen
Sostiene Haro Tecglen que lo que pasa en Rusia ya ha sucedido otras veces "perdió la guerra y se hunde", y se muestra pesimista al barajar la posibilidad de que "Rusia tiene su propio Hitler, que es el general Lebed: entra mucho en casa de Solana –en la OTAN– y podría ocurrir que, entre aspavientos y quejumbres, el mundo viera restaurarse una enorme dictadura fascistizante en Rusia".

El País

• Félix de Azúa
"Se acaba el mes de agosto y con él los pasatiempos veraniegos. Los diarios dejarán de publicar épicas fotografías del subsecretario de pesebres en calzoncillos o alarmantes noticias sobre un escozor en el ano del delantero Ptkrwicz. Volverán los sólitos datos triviales como, por ejemplo los muertos en las carreteras".

ABC

• Alfonso Ussía
Alfonso Ussía alude en su artículo de *ABC* al estado de miedo y en relación a la situación en el País Vasco se pregunta "¿dónde el Estado de Derecho? ¿Qué garantías de libertad tienen los vascos? ¿Quién ampara y protege sus vidas y sus bienes? Ante las inmediatas elecciones ¿han llegado ya las cabinas que defienden el inviolable derecho del voto libre? ¿Se impedirá la presencia vigilante de los comisarios de Herri Batasuna junto a las mesas donde se exponen las papeletas electorales de todas las opciones políticas?".

ABC

• José María Ortiz Claver
El columnista reflexiona sobre el "nacionalismo cuántico" y asegura que "lo último es el paradigma cuántico, que tampoco se entiende, pero que explica muy bien la paradoja de la modernidad nacionalista. Lo esencial de esta teoría es que permite comportamientos divergentes, pero simultáneos".

El Mundo

• Pedro Calvo Hernando
Calvo Hernando comenta la última polémica sobre el catalán y señala que "no es preciso ser nacionalista ni siquiera catalanista para entender la necedad y el ridículo de esos talantes anticulturales y, en el fondo, imperialistas. Con lo fácil que es entender que el catalán es una de las lenguas más bellas, más ricas y más literarias, además de ser la propia de millones de personas. Pero el mismo respeto merecería si careciese de aquellas tres cualidades".

El Mundo

• Fernando López Agudín
El columnista se refiere a las sentencias procesales condenatorias que no se cumplen porque los afectados "demandan al Ejecutivo que haga de Penélope destejiendo, a través de decisiones administrativas, lo tejido por el Poder Judicial". "Si se les procesa, que se archive; si se los condena, que no entren en prisión, y si ingresan en la cárcel, que salgan", afirma a este respecto.

TRIBUNA ABIERTA

Los mercados, una amenza para la paz

WALTER RUSSELL MEAD (*)

ESTADOS Unidos y el resto del mundo se enfrentan a lo que podría convertirse en la principal amenaza para la paz en los últimos sesenta años. Olvidémonos de los atentados con bomba de los fanáticos afganos. Son los mercados financieros, no los campos de entrenamiento de los terroristas, los que suponen la principal amenaza para la paz en el mundo. Pensemos en la madre de todas las crisis globales: la Gran Depresión que comenzó en 1929. Las bolsas estadounidenses cayeron en octubre, cientos de empresas y bancos quebraron, millones de personas perdieron sus trabajos en todo el mundo. Pero el mayor impacto de la Gran Depresión no fue el dinero. Fue la sangre: la Segunda Guerra Mundial, para ser más exacto. La Depresión condujo a Adolf Hitler al poder en Alemania, minando la capacidad de los moderados para oponerse al poder que en Rusia tenía Joseph Stalin. Y convenció a Japón de que el país no tenía otra elección que construir un imperio asiático, incluso aunque eso significara la guerra con Estados Unidos y Gran Bretaña.

Esas son las consecuencias de las depresiones. Si se deja que la economía mundial caiga demasiado, entonces las reglas cambian. La actual depresión no es tan mala como lo fue la Gran Depresión y podría no llegar a serlo nunca. Pero cualquiera intenta decírselo a los asiáticos. El mercado de valores de Thailandia ha perdido el 90 por ciento de su valor. Decenas de millones de personas, desde Moscú a Malasia, han visto como sus ahorros desaparecían, y como morían sus esperanzas respecto al futuro. Para algunos asiáticos, todo es un complot de Estados Unidos y de algunos políticos asiáticos. Asia se estaba volviendo demasiado rica y poderosa. Estados Unidos elaboró esta crisis. Y ahora que muchas monedas asiáticos caen, y muchas empresas venden sus productos baratos, Estados Unidos comprará Asia por unos cuantos peniques. Esta idea es una paranoia, pero no del todo desencaminada. La crisis económica que vemos hoy es el resultado, en parte, de la política de Estados Unidos. No es que la gran potencia del mundo estuviera intentado hacer más pobre a Asia. Realmente, el gobierno de Estados Unidos quiere que Asia sea rica, y cuanto antes, mejor. Dado que las otras potencias mundiales estaban arruinadas tras la Segunda Guerra Mundial, Estados Unidos actuó como la bruja de Hansel y Gretel, alimentando a los países asiáticos hasta que no pudieran más.

No es que quisiéramos comerles. Queríamos combatir el Comunismo. Creímos que sólo los países pobres eran comunistas. Por tanto, la mejor manera de ganar la Guerra Fría era hacer a los trabajadores del mundo demasiado ricos para la rebelión. Esto funcionó, más o menos. Cuando la Unión Soviética se desintegró, hace siete años, no llevamos a cabo cambios básicos. Nuestro objetivo pasó de luchar contra el comunismo a promover la democracia, pero las razones básicas siguieron siendo las mismas: Alimentándoles, Estados Unidos se mantenía próspero y el resto del mundo en paz. Hay únicamente un problema: Estados Unidos tiene un objetivo, pero no tiene un plan. Las líneas de acción que la política de Washington estableció en todo el mundo garantizarían el crecimiento en Asia. Ahora, de repente, la región ha dejado de crecer y nadie saben qué hacer.

(*) Walter Russell Mead es miembro del Consejo estadounidense de Relaciones Internacionales

MOLLEDA

Especuladores

MAITE VÁZQUEZ DEL RÍO

EL docto secretario de Estado de Economía, Cristóbal Montoro, explicó esta semana que la bolsa no es para invertir de forma coyuntural o especulativa, sino para buscar rentabilidad a medio o largo plazo. Sólo así es segura. En la teoría económica de antaño tal vez esta regla podría cumplirse, aunque en una fase de expansión económica como la que estamos viviendo difícilmente esta premisa se puede llevar a la práctica. Los inversores, sobre todo los pequeños, que son los que más se han liado la manta a la cabeza, tienen miedo a que su dinero se esfume. Tras los mensajes lanzados por las autoridades económicas en los dos últimos años, se habían cargado de confianza y su prudencia característica se había convertido en osadía. No les iba mal hasta principios de este agosto. Jamás habían logrado una rentabilidad tan cuantiosa en tan poco tiempo. Pero en plenas vacaciones de verano están temblando con las noticias que les llegan de los desplomes estrepitosos de las bolsas. Aunque les justifiquen hasta el último céntimo de sus pérdidas con la crisis asiática, el varapalo de la recesión rusa o los miedos llegados de Latinoamérica, lo cierto es que a nadie le gusta perder. El miedo es humano y más vale morir que perder la vida. Las órdenes de venta se han prodigado en la última semana. Una caída de la bolsa del 5 por ciento no es para quedarse con los brazos cruzados, sobre todo, cuando lo que está en juego son los ahorrillos de toda la vida.

PASEANTE

El ministro y el general

JULIÁN LACALLE

ESTA claro que España, Euskadi, no necesita de ministros que insinúen la ilegalización de Herri Batasuna ni de generales (teniente general, para ser más exactos) que quieran justificar la guerra sucia contra ETA desde los gobiernos de UCD. No contribuyen a la paz en el País Vasco. Como tampoco contribuyen a la paz quienes apoyan el tiro en la nuca. ETA que asesina o la basura violenta que perturba la convivencia de los vascos, hasta atentar contra sus bienes o patrimonio, léase Jarrai. No es la primera vez que el fascismo apedrea ambulancias.

Así no hay manera de salir del túnel en Euskadi. Y es triste, da pena, como el demócrata se pone a la altura, intelectualmente, de los violentos y no agudiza la imaginación ni reflexiona frente a la sinrazón. "Hace falta estar ciego/tener como metidas en los ojos raspaduras de vidrio/cal viva/arena hirviendo/para no ver la luz que salta en nuestros actos", decía el poeta. Pobre ministro y pobre general. Nadie encontrará sus nombres en los libros de Historia. Algo se mueve en Euskadi, a pesar de quienes opinan que mientras HB no condene a esa "basura violenta" sólo se ve cemento y hormigón en el nacionalismo radical y en quienes asesinan o matan.

No se puede legalizar a más de cien mil ciudadanos que votan a HB.

Nada que objetar al ingreso en la cárcel de los miembros de la Mesa Nacional de HB. Nada que objetar al cierre del diario Egin, desde una decisión judicial y con pruebas y la ley en la mano. Pero, en democracia, no se puede dejar fuera de la ley a un número importante de ciudadanos. Lo he escrito mil veces. No todos los que votan a HB están con el crimen y el asesinato. HB se formó a partir de un detritus de la izquierda radical en Euskadi. Ahí encontraron cierta identidad e importancia, equivocadamente, personas de clase media baja sin arraigo en esa tierra, los más débiles en una sociedad burguesa (aunque luego llegaran algunos intelectuales con una doctrina), y además la coalición abertzale ocupó en la política municipal y sindical (a través de LAB) el espacio real de una Izquierda Unida, inexistente hace años, y del PSOE que actuaba con los reflejos o el mimetismo de estar en el Poder. Que nadie se engañe. Sería un grave error legalizar HB, porque crecerían los enemigos de la paz. A pesar de esa basura violenta, demos un tiempo a la esperanza, a la reflexión social en Euskadi, a las soluciones que apuntan el nacionalismo moderado, en definitiva, al diálogo. Ni ministro ni general. Ni la ceguera ni el vale todo. Y obviemos declaraciones políticas electoralistas, de un signo o de otro en Euskadi. ¡Trabajemos por la paz!. Si algunos o muchos no han decidido ya matar la esperanza.

M.C.D.2022

El colegio Tello Téllez no podrá implantar este año la jornada continua

La Secretaría General de Educación cree que no cumple todos los criterios exigidos

La Secretaría General de Educación y Formación Profesional ha denegado al colegio Tello Téllez impartir la jornada continua en el próximo curso escolar 98-99. La noticia ha sido acogida como un jarro de agua fría desde la dirección del centro, que llevaba trabajando en el proyecto cuatro años.

MERCEDES GARCIA

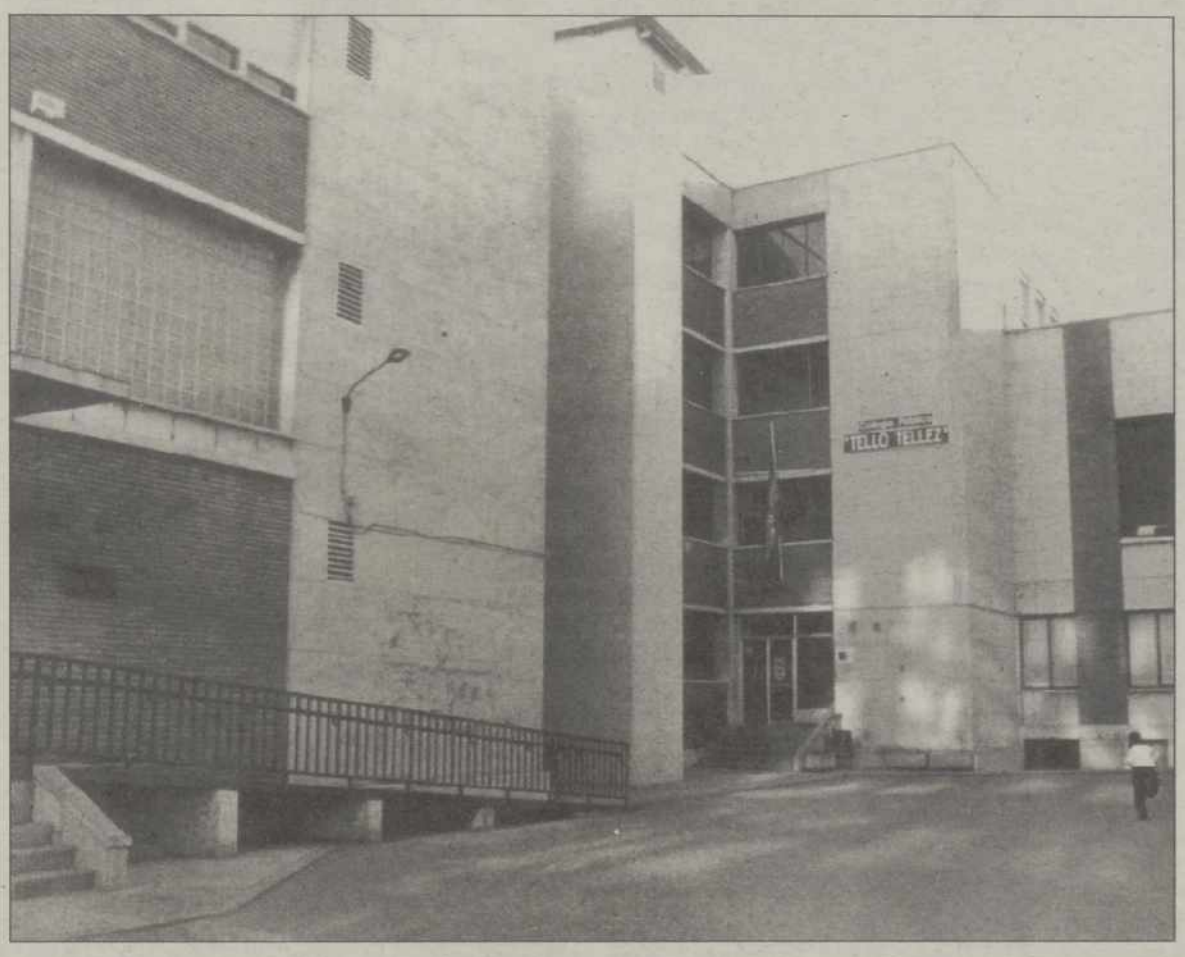

Primer plano del colegio Tello Téllez, que este curso tendrá que continuar con la jornada partida / ARCHIVO

La Secretaría General de Educación y Formación Profesional ha remitido una resolución a la Dirección Provincial de Educación en la que se deniega al colegio público Tello Téllez implantar la jornada continua durante el curso escolar 98-99.

En la citada resolución se especifica que el Tello Téllez no cumple alguno de los cuatro requisitos exigidos para poner en marcha este tipo de jornada.

Hay que recordar que para poder implantar horario continuado, el colegio interesado debe enviar al Ministerio una solicitud que estará abalada por el 80% de los padres, y que además irá acompañada de un proyecto educativo que garantice la calidad de la educación y no conlleve la disminución del horario lectivo.

Por otra parte, se debe garantizar la apertura del centro por la tarde y la presencia del profesorado en dicho horario, así como la permanencia de los servicios complementarios, es decir, el comedor y el transporte escolar. No hay que olvidar tampoco que el proyecto que presente cada centro debe incluir criterios para el seguimiento y evaluación del nuevo tipo de jornada.

Aunque en la resolución emitida desde la Secretaria General de Educación no se especifica por cuál de estos cuatro motivos se ha denegado la jornada continua al Tello Téllez, el director provincial de Educación cree que se debe a que la solicitud que presentó este colegio no iba avalada por el 80% de los padres del censo.

Francisco Javier Serna recordó ayer que en el referéndum que se hizo en el centro el pasado 25 de mayo tan sólo votaron 402 padres de los 607 censados, es decir, el 66,22%.

Hay que recordar que en aquella votación se entregaron 2 votos nulos y 400 válidos, de los cuales 331 -es decir, el 82,33%- apoyaban la jornada continua, y 59 la rechazaban.

El director provincial de Educación ha comentado que lo que debe de hacer ahora el Tello Téllez es acatar la decisión, "ya que el Ministerio fijó unos criterios perfectamente establecidos y es necesario cumplirles para garantizar el respaldo de la mayoría de los padres".

La noticia ha sido acogida como un jarro de agua fría por la dirección del centro, quien ha reconocido que es "lamentable" que se haya denegado, "ya que era un proyecto buenísimo y no nos han permitido desarrollarlo".

"Estoy seguro de que el motivo por el no nos han concedido la jornada continua no es un criterio pedagógico, sino de política administrativa", aseguró el director del centro, Jesús Merino Prieto.

El responsable del Tello Téllez reconoció ayer que al Ministerio y a la Dirección Provincial no les interesa que ningún colegio en Palencia ponga en marcha la jornada continua, "ya sea porque próximamente habrá transferencias, o porque funcione bien y esto se convierta en una cascada y lo soliciten otros centros de Palencia".

De haberse implantado este proyecto en el Tello Téllez, el centro abriría sus puertas a las 8 de la mañana, para que los padres que trabajan puedan dejar a sus hijos allí a partir de esa hora. De 8 a 9 los niños hacen puzzles, leen cuentos y escuchan historietas. Hay que tener en cuenta que esta iniciativa ha estado puesta también en marcha durante la jornada partida.

El horario lectivo propiamente dicho sería de 9 de la mañana a 2 de la tarde, y entre medias los alumnos de Infantil podrían disfrutar de dos recreos y uno los de Primaria.

El colegio seguiría ofertando el servicio de comedor para los alumnos que lo deseen y del que en la actualidad hacen uso alrededor de 130 comensales.

A pesar de que la jornada lectiva daría por concluida legalmente a las dos, los alumnos tendrían la posibilidad de volver por la tarde para participar en alguno de los seis talleres que les ofertaría diariamente el centro o de las actividades extraescolares propuestas por la APA, el Ayuntamiento, la Asociación de Vecinos o los clubs deportivos.

¿Es democrático?

El director del colegio Tello Téllez ha recordado que en el centro se hizo una recogida de firmas, en la cual apoyaron la iniciativa el 82% de los padres censados en el colegio, es decir, 607.

Además, a este listado se anexionaron también 81 firmas de apoyo de los padres que han matriculado a sus hijos en el colegio para el curso que viene.

Con posterioridad, la directiva del Tello Téllez se dio cuenta que podía ser también interesante realizar un referéndum, en el que votaron 402 padres, es decir, el 66,22%.

"No entiendo como el Ministerio no puede dar validez a un referéndum en el que han votado el 66,22% de los padres, y ,sin embargo, considera válidas las elecciones a representante del Consejo Escolar, en las que tan sólo votan el 15% de los padres", aseguró Jesús Merino Prieto, tras preguntarse si eso era democrático.

No obstante, Jesús Merino Prieto aseguró al conocer la decisión de la Secretaria de Estado de Educación que la voluntad de todo el equipo directivo era seguir trabajando por conseguir la mejor calidad educativa para el centro.

"Seguiremos luchando para optar en cursos sucesivos a la jornada continua", puntualizó el responsable del colegio.

Para Merino Prieto el Tello Téllez ha estado marginado si se tiene en cuenta que a otros colegios de Avila, Segovia, Toledo y Don Benito se les ha concedido este proyecto con un apoyo de firmas como las conseguidas en Palencia.

Hallan el cadáver de un interno del Centro San Juan de Dios

REDACCION

El cuerpo sin vida de E.F.P., de 61 años de edad, fue hallado en la mañana de ayer en avanzado estado de descomposición en el arroyo que une la Fuente del Rey con el Canal de Castilla.

El cadáver fue descubierto a primeras horas de la mañana por una persona que paseaba por la zona, quien inmediatamente avisó a las fuerzas del orden.

Según han informado desde el Gabinete de Prensa de la Subdelegación del Gobierno de Palencia, el cuerpo se encontraba en avanzado estado de descomposición, en posición cúbito supino y con los brazos sobre el pecho.

Después de las primeras investigaciones, la Policía Local determinó que se trataba de un interno del centro psiquiátrico San Juan de Dios, cuya desaparición se había notificado la semana pasada.

El hombre, vecino de la capital leonesa, vestía pantalón oscuro, camisa a rayas de colores y zapatillas deportivas de color blanco y azul.

Después de que el juez de guardia ordenara el levantamiento del cadáver, éste fue trasladado para ser sometido al correspondiente estudio forense. A pesar de que el informe todavía no es oficial, todo parece indicar que E.F.P, de 61 años, murió por causas naturales.

Roban material de construcción en una nave de Aguilar

REDACCION

Un vecino de la localidad de Aguilar de Campoo denunció en la tarde del pasado martes, ante el puesto de la Guardia Civil de la citada localidad, que autores desconocidos le habían sustraído del interior de unas naves de su propiedad, varios rodillos de cintas transportadoras, complementos de compresor, cable de acero de 3 milímetros, repuestos de buldocer, material de protección de obreros, cajas de herramientas, un grupo eléctrico y una bomba de agua, todos ellos de su propiedad.

A pesar de que la investigación ya se ha iniciado, hasta el momento no se ha podido determinar la identidad de los autores del robo.

Del mismo modo, el denunciante tampoco ha especificado ante el puesto de la Guardia Civil de la localidad de Aguilar de Campoo el valor aproximado de todos los objetos robados.

M.C.D.2022

La dirección de Karpesa tampoco se presentó a la conciliación de CC.OO.

El sindicato hará efectiva su denuncia ante el Juzgado de lo Social de Palencia

La dirección de la empresa Karpesa tampoco se presentó ayer en el acto de conciliación que había promovido Comisiones Obreras. De este modo, el sindicato presentará la próxima semana una denuncia contra la empresa ante el Juzgado de lo Social de Palencia.

LUIS CABAÑES

Trabajadores de Karpesa durante una asamblea / D.P.

Comisiones Obreras denunciará la próxima semana ante el Juzgado de lo Social a la dirección de la empresa Karpesa por el impago de diferentes cantidades económicas en concepto de salarios, liquidaciones y plus de penosidad.

La organización sindical, que representa a un total de 42 trabajadores de la empresa de fabricación de carpinterías metálicas de PVC, ha adoptado esta decisión después de que en la mañana de ayer se volviera a repetir la incomparecencia de la dirección de Karpesa ante la Oficina Territorial de Trabajo de la Junta de Castilla y León para la celebración del acto de conciliación.

El encuentro entre ambas partes estaba previsto a las 10:00 horas en la Sección de Mediación, Arbitraje y Conciliación, acto convocado a través de su publicación en el Boletín Oficial del Estado (BOE). Precisamente, esta publicación fue necesaria después de que los directivos de Karpesa, con su director general, José Luis Achaerandio, a la cabeza, no se presentaran a un anterior acto de conciliación previo al que fueron convocados a través del correo ordinario.

"Era algo que ya teníamos previsto. Está claro que la dirección de Karpesa no quiere dar la cara. Ahora recurriremos a los Tribunales para que sean ellos los que decidan sobre las cantidades que reclamamos para este colectivo de trabajadores", manifestaron los representantes de Comisiones Obreras, quienes confirmaron que durante la próxima semana se procederá a la redacción y presentación oficial de la demanda ante el Juzgado de lo Social de Palencia.

Las reivindicaciones que los trabajadores de Karpesa llevaban ante la Sección de Mediación, Arbitraje y Conciliación consistían en el salario correspondiente al mes de junio y a diecisiete días del mes de julio, el dinero que pertenece a cada trabajador en concepto de la liquidación de sus contratos y las cantidades determinadas en el plus de penosidad, reflejadas en el convenio colectivo vigente.

Estas mismas reclamaciones se volverán a repetir en la denuncia que presenten ante el Juzgado de lo Social de Palencia, instancia en donde los trabajadores esperan alcanzar definitivamente una sentencia favorable para poder comenzar a cobrar las cantidades económicas que se les adeudan.

A la espera de la conciliación de UGT

Este nuevo plantón protagonizado por los directivos de Karpesa a los representantes de Comisiones Obreras se podría volver a repetir con los dirigentes sindicales de UGT. Los ugetistas están a la espera de celebrar un nuevo acto de conciliación, después de que en el primero de ellos ninguno de los responsables de la empresa se presentara ante las autoridades laborales. Este primer encuentro debería haberse celebrado el pasado 24 de agosto, pero tuvo que ser aplazado. Tras este hecho, y después de que Correos confirmara la imposibilidad de entregar la comunicación a los empresarios, se procedió a la convocatoria del acto a través del Boletín Oficial del Estado para el próximo siete de septiembre. Por lo tanto, los dirigentes de la Unión Provincial de UGT deberán esperar a ese día para comprobar personalmente la comparecencia o no de los "responsables" de Karpesa. En caso negativo, este sindicato ya tiene decidido presentar la denuncia ante el Juzgado de lo Social de Palencia para tratar de defender los derechos de los 80 trabajadores a los que representan en este conflicto. La presentación ante los Tribunales de dos denuncias, una de CC.OO. y otra de UGT, por el mismo motivo provocará, casi toda probabilidad, que se proceda a la agrupación de ambas para poder celebrar una sola vista oral. Por otra parte, hay que destacar que desde las organizaciones sindicales se sigue criticando abiertamente la actitud de los propietarios de Karpesa.

El sábado se inaugura la iluminación con motivo de las fiestas de San Antolín

MARIO DIAZ

El sábado 29 de agosto, a las nueve de la noche, se inaugurará la iluminación urbana con motivo de las fiestas de San Antolín. La iluminación ha sido instalada a lo largo de la calle Mayor y del parque del Salón con 30 arcos luminosos y dos rótulos, respectivamente.

Un año más, la llegada de las fiestas de San Antolín viene acompañada por la iluminación de los principales rincones de nuestra ciudad.

El inicio, el sábado por la noche, de la iluminación nocturna urbana, no figura en el programa de actividades propiamente dicho, pero es el preludio y muestra de los días de nuestra fiesta grande, que darán paso a un gran número de actos.

Adjudicación

El Ayuntamiento ha adjudicado el alquiler de la iluminación a la empresa "Elefes S.L.", con un presupuesto de 1.183.200 pesetas y consistirán en la colocación de 30 arcos luminosos a lo largo de la calle Mayor y de dos rótulos con la leyenda de "felices fiestas" en el parque del Salón, donde se desarrollarán numerosas actividades en estos Sanantolines.

Financiación

El Consistorio financiará íntegramente estas luces, con independencia de otras iniciativas de iluminación de carácter privado que se den en otras zonas de la ciudad, como ha ocurrido en anteriores ocasiones, (Patio Castaño).

Los arcos luminosos, similares a otros que se instalan en otros eventos festivos, de gran vistosidad, son del tipo "mariposa" con variados efectos móviles y de brillante colorido.

Después de la inauguración del sábado, las luces permanecerán encendidas hasta el domingo 6 de septiembre, día en que se pondrá el punto final a las fiestas.

El horario de iluminación, pese a que no se ha acordado definitivamente, será en un principio, de nueve de la noche a tres de la madrugada.

Obras de alumbrado para las proximas fiestas en las calles de Palencia / F. JIMENEZ

M.C.D.2022

Homenaje mural al paseo de la calle Mayor

Expectación, admiración y aplausos en el acto inaugural de la obra de Rafael Oliva

"Ha sido ágora, lugar de reunión y de negocios, donde hemos ido y corrido detrás de las mozas y hemos dado vueltas, -se le llamó "la noria"- y ha sido lugar de noviazgos". Así definió Rafael Oliva la calle Mayor, durante la inauguración del mural en el que la inmortaliza.

C.CENTENO

Rafael Oliva y Marcelo de Manuel durante la inauguración del mural / FERNANDO JIMENEZ

El acto inaugural despertó una expectación inusual, tal vez por lo conocido que es el autor del mural, el pintor palentino Rafael Oliva, o por la céntrica situación del mismo, en la pared de los soportales del Casino. Junto al alcalde y a buena parte de la Corporación Municipal, se encontraban el secretario general de la Subdelegación del Gobierno y el de la Delegación Territorial de la Junta, además de un numeroso grupo de amigos de Oliva, muchos de ellos pintores y poetas.

El autor explicó que el Ayuntamiento de Palencia le había encargado hace meses la realización de un mural para decorar esta pared lateral del Casino. Recordó que había propuesta dos temas posibles: un homenaje al río Carrión a su paso por la ciudad o al paseo de la calle Mayor, que fue el aceptado finalmente por los responsables municipales. Dijo también que había escogido los años veinte y el estilo art-decó, de moda en aquella época, para inmortalizar el paseo más representativo de Palencia.

Los veteranos que vivieron los "felices veinte" y los más jóvenes que sólo tienen referencias ajenas de ellos, escucharon la definición que Oliva dio de este paseo, al que llamó ágora y lugar de reunión, además de serlo de negocios en muchos de sus establecimientos hoy inexistentes y de ese sitio al que ir para seguir, admirar y cortejar a las mozas, dando vueltas una y otra vez. "Se le llamaba también la noria", recordó.

El mural representa a tres mujeres en el velador de un café, rodeadas de paseantes que van y vienen, junto a un coche descubierto y con las siluetas de las torres de Olmedo y la Federación como telón de fondo. En la esquina superior derecha se ve la firma y la dedicatoria: "A mi padre". De esta forma el trabajo de Rafael Oliva cobra para él un doble sentido: el del homenaje a un paseo disfrutado y querido a lo largo de su vida y el del recuerdo entrañable a la figura de su progenitor.

Después de descorrer la cortina que cubría el mural y de que éste quedara iluminado por un oportuno foco y tras ceder la palabra al autor para que explicara su trabajo, el alcalde cerró el acto diciendo que lo que ha quedado plasmado es una evocación de la calle Mayor.

"Todos tenemos algún recuerdo de ella -afirmó Marcelo de Manuel- y con el mural seguirá perdurando, porque está hecho con sus manos y con el cariño de un palentino, para orgullo de todos nosotros y deleite de cuantos nos visiten".

Entre la numerosa concurrencia la expresión más repetida fue ayer -y seguirá siéndolo a medida que cada uno descubra esta obra-, la de que era realmente bonito. El variado e intenso colorido, la disposición de las figuras, los motivos elegidos y el resultado de conjunto merecen esta y otras expresiones y, sobre todo, el reconocimiento a su autor.

El mural es, efectivamente, homenaje y evocación del pasado, pero es también un magnífico elemento ornamental para el presente y el futuro de la calle Mayor.

BREVES

SUBDELEGADO DEL GOBIERNO

El PP rendirá homenaje a Luis Vicente Moro

El Partido Popular de Palencia rendirá homenaje el próximo 4 de septiembre al que fuera subdelegado del Gobierno en Palencia, Luis Vicente Moro, quien después de dos años desempeñando este cargo ha sido nombrado delegado del Gobierno en la ciudad autónoma de Ceuta. Con motivo de su traslado, los populares palentinos tienen la intención de celebrar una cena homenaje en el Salón Rosa del Hotel Castilla Vieja. "Con este acto, al que están invitados todos los palentinos, queremos compartir un buen momento con la persona que con tanta dedicación ha luchado por nuestros problemas".

CERTAMEN PARA JOVENES ARTISTAS

Se mantiene abierto el plazo de inscripción

El plazo de inscripción para el Certamen Provincial para Jóvenes Artistas organizado por el Consejo Provincial de la Juventud de Palencia permanecerá abierto hasta el próximo día 30 de septiembre. Hay que recordar que este certamen está convocado en las modalidades de pintura, escultura, fotografía y video joven, con la única condición de que cada uno de los participantes sólo puede presentar una obra por modalidad. La técnica utilizada será totalmente libre, valorándose la originalidad y la creatividad.

DIA DEL COMERCIO E INDUSTRIA

CAMARA OFICIAL DE COMERCIO E INDUSTRIA DE PALENCIA

1 DE SEPTIEMBRE- 9,30 DE LA NOCHE

PREMIOS CAMARAS 1998

MEDALLA DE ORO

BRAGOCA, S.L. de PALENCIA (Sección Industria)

PALLART, S.A. de PALENCIA (Sección Comercio)

MEDALLA DE PLATA

COMPOSITES REFORZADOS, S.A. de SALDAÑA (Sección Industria)

TRANSPORTES Y HORMIGONES VALLEJO, S.A. de GUARDO (Sección Comercio)

MEDALLA DE BRONCE

EXCLUSIVAS LUIS ALIMENTOS, de HERRERA DE PISUERGA (Sección Industria)

FLORISTERIA SABADELL, de PALENCIA (Sección Comercio)

ACTOS

CENA HOMENAJE A LAS EMPRESAS GALARDONADAS

ENTREGA DE PREMIOS

FIESTA FINAL AMENIZADA POR UN PRESTIGIOSO GRUPO MUSICAL

LUGAR

HOTEL EUROPA CENTRO (Castillo de Magaz)

LAS TARJETAS DE ASISTENCIA Y RESERVA DE MESAS EN LAS OFICINAS DE LA CAMARA DE COMERCIO E INDUSTRIA (Hasta el día 31 de agosto)

PLAZA PIO XII, 7
TELEFONOS: 979 72 95 98
979 71 00 35

DURANTE EL DÍA 1 DE SEPTIEMBRE, LAS TARJETAS SE VENDERAN EN LA RECEPCION DEL HOTEL EUROPA CENTRO

M.C.D.2022

"Es un cambio eminentemente técnico"

El alcalde explicó a la FAVPA y a CC.OO. el nuevo sistema de recogida de basuras

El alcalde de Palencia, acompañado por varios ediles de su equipo, mantuvo ayer sendas reuniones con representantes de la Federación Provincial de Asociaciones de Vecinos y de Comisiones Obreras, con un único tema: el nuevo sistema de recogida de basuras.

C.C.

Un momento de la reunión con los representantes del colectivo vecinal / FERNANDO JIMENEZ

En un comunicado de prensa fechado el 18 de agosto, la Federación Provincial de Asociaciones de Vecinos (FAVPA) puso de manifiesto su malestar por las "prisas" con las que el equipo municipal de Gobierno parece querer aprobar el nuevo sistema de recogida de basuras, sin informar previamente de ello a los directamente afectados, que no son otros que los vecinos.

En esa misma nota pedía el colectivo que se expusiera el contenido y las características de ese nuevo sistema, antes de darlo por aprobado e impuesto.

El alcalde de la ciudad contactó con la presidenta de la FAVPA, María Angeles López, y acordaron mantener una reunión informativa que ayer se celebró durante hora y media.

Marcelo de Manuel estuvo acompañado por los concejales de Organización y Personal, Hacienda, Urbanismo y Medio Ambiente, Enrique Martín, Isidoro Fernández Navas, Manuel Hernández y José Antonio Maté respectivamente. Por parte de la Federación asistieron su presidenta María Angeles López y dos vocales, representantes de las AA.VV. de Pan y Guindas y San Juanillo.

"El alcalde nos ha informado de cómo será la recogida de basuras con el nuevo sistema que han empezado a tramitar y después de escucharle nosotros le hemos planteado que la explicación nos parecía bien, pero que teníamos que dar cuenta de ella en nuestras respectivas asociaciones y posteriormente reunirnos la Federación para tomar una postura. Por eso le hemos pedido más tiempo", explicó la presidenta de la FAVPA al término de la reunión.

Dijo también que el equipo de Gobierno había dejado claro que el nuevo sistema, a base de contenedores, es un avance respecto al actual, "pero hay muchos vecinos que no ven la necesidad de darse tanta prisa en cambiar el que tenemos".

Añadió María Angeles López que les produce cierta perplejidad saber que los responsables del Ayuntamiento llevan mucho tiempo estudiando este posible cambio y no han sido capaces de informar de ello al colectivo vecinal, cuando es algo que afecta directamente a los ciudadanos.

En cuanto a un posible calendario de reuniones, la presidenta señaló que de momento se irá diciendo en las asociaciones, aunque formalmente no se celebrarán asambleas hasta después de las ferias.

Los representantes de Comisiones Obreras, por su parte, plantearon al equipo de Gobierno su preocupación por la forma en que el cambio de sistema de recogida afectará a la plantilla de la empresa ONYX-Aseo Urbano, concesionaria del servicio. En este sentido se había manifestado el sindicato en nota de prensa el 13 de agosto.

"Limpio, aséptico y en mejores condiciones laborales"

Al término de las reuniones, el alcalde declaró a nuestro periódico que lo que había hecho era informar a los colectivos que lo habían demandado y dejarles muy claro que se trata de un cambio "eminentemente técnico", ya que la basura seguirá recogiéndose en los mismos lugares y a las mismas horas que se hace actualmente, pero con unas mejoras sustanciales.

"En vez de estar el cubo toda la noche en la calle y soportar bolsas de basura desperdigadas y rotas, éstas se depositarán en contenedores higiénicos, que no es preciso tocar ya que cuentan con un pedal para abrirlos y que se cargan lateralmente para facilitar la recogida. Esos contenedores se limpiarán periódicamente y al ser herméticos impedirán que la basura pueda desparramarse. Además la recogida será mucho más silenciosa que ahora", precisó Marcelo de Manuel.

Añadió que no cabe plantearse por el momento cuestiones como el tratamiento integral de los residuos o el funcionamiento del nuevo vertedero. "De momento se trata únicamente de mejorar el sistema de recogida, de cambiar el que tenemos que se está quedando obsoleto y hay que racionalizarlo". Aseguró además a CC.OO. que no habrá despidos, ya que los trabajadores liberados de la recogida pasarán a la limpieza viaria.

El alcalde aseguró que llevan mucho tiempo estudiando esta solución y que hace cinco meses estuvo visitando Santiago de Compostela, donde el sistema de contenerización ya está implantado.

"Al regresar dí cuenta en Comisión de Gobierno, luego PSOE e IU lo conocían. También el Comité de Empresa de ONYX viene demandando la mejora del sistema de recogida desde hace tiempo. Así que no entiendo por qué hablan ahora de nuestras prisas. Lo que sucede es que hay que tramitarlo en estos momentos para que pueda estar implantado en abril del 99, de cara a Las Edades del Hombre", concluyó el regidor.

SUCESOS

■ CAPILLAS

Roban dos galgos de una nave

Un vecino de la localidad palentina de Capillas ha denunciado el robo de dos perros de su propiedad. Según ha quedado reflejado en la denuncia presentada por esta persona ante el Puesto de la Guardia Civil de la cercana localidad de Villarramiel, autores desconocidos, tras introducirse en el interior de una nave agrícola-industrial de su propiedad, se apoderaron de dos perros de la raza galgo que allí se encontraban. Hasta el momento no se ha fijado el valor del robo.

■ MAZARIEGOS

Sustraen diez contrapesos

Un vecino de la localidad de Mazariegos ha denunciado el robo de diferentes enseres agrícolas de una nave de su propiedad. Al parecer, el denunciante informó de los hechos a la Guardia Civil de la localidad de Fuentes de Nava. El hecho se produjo cuando autores desconocidos entraron en dicho inmueble y se apoderaron de 10 contrapesos pertenecientes a un tractor, un carburador perteneciente a una moto, un caso de moto y 40 litros de gasoil.

■ REQUENA

Se apoderan de un motocultor

Un motocultor ha sido el botín alcanzado por unos ladrones en una nave de la localidad palentina de Requena de Campos. Según ha informado el Gabinete de Prensa de la Subdelegación del Gobierno de Palencia, un vecino de la capital palentina denunció los hechos ante el puesto de la Guardia Civil de Frómista. Al parecer, autores desconocidos, tras introducirse en el interior de dicha nave, procedieron al robo de un motocultor valorado en 120.000 pesetas.

PLAZA DE TOROS DE PALENCIA

EMPRESA: MARTINEZ FLAMARIQUE, S.A.

AVISO: A PARTIR DE HOY DIA 27 Y 28 DE AGOSTO, SE DESPACHARAN LAS LOCALIDADES PARA LOS NUEVOS ABONADOS.
A PARTIR DEL DIA 29, SE VENDERAN LAS ENTRADAS SUELTAS INCLUYENDO LAS DE EL TORONTO TORERO, PARA EVITAR LA AGLOMERACION DE LOS PEQUES EL JUEVES DIA 3.

ABONESE Y BENEFICIESE DEL 10% DE DESCUENTO LLAMANDO A NUESTROS TELEFONOS DE INFORMACION: 979 74 52 57 - 979 70 21 32

M.C.D.2022

El PSOE pregunta al Gobierno sobre el futuro del monumento a Jorge Manrique

Gallego quiere saber en qué términos el Ministerio va a aportar diez millones de pesetas

El senador socialista Heliodoro Gallego ha preguntado al Gobierno de la Nación de qué forma el Ministerio de Educación y Cultura va a llevar a cabo la finalización del monumento a Jorge Manrique y si existen plenas garantías de que se va a quedar en Paredes de Nava.

REDACCION

Parece que las explicaciones que dio el pasado lunes el secretario de Estado de Cultura en Paredes de Nava no han sido suficientes para el senador socialista Heliodoro Gallego, que ha optado por preguntar al Gobierno cuál será el futuro del monumento dedicado al poeta paredeño.

Hay que recordar que la primera fase del monolito -ubicado en la Plaza de España- fue realizada por el escultor Julio López Hernández e inaugurada en julio de 1996. El monumento, que tuvo un presupuesto de 6.800.000 pesetas, fue costeado por los vecinos, que aportaron 1.700.000, y por la Diputación Provincial, que sufragó el resto.

Un momento de la inauguración del monumento, que está en la Plaza de España de Paredes / ARCHIVO

Por otra parte, el Ministerio de Educación y Cultura establece, como condición previa para que pueda participar con diez millones de pesetas, que el monumento pase a pertenecer a su patrimonio, estando adscrito al Museo Nacional de Escultura de Valladolid y depositado en Paredes durante cinco años renovables.

"Cortés debía haber visitado la villa"

El senador socialista puntualizó además que el secretario de Estado de Cultura debería haber aprovechado su visita a Paredes para ver el lamentable estado de deterioro en el que se encuentra la villa. "La iglesia de San Martín, por ejemplo, corre el riesgo de desaparecer si no se toman las medidas oportunas", ha asegurado Gallego, quien ha reconocido también que la restauración del patrimonio es una responsabilidad de la generación actual, que no está sabiendo mantener el importante legado que le dejaron sus antepasados.

El senador socialista añade en su escrito dirigido al Gobierno central que los paredeños han elaborado unas pegatinas en las que se puede leer "SOS. Paredes de Nava, sin torres no es nada" y que han colocado en la iglesia de San Martín una pancarta en la que se daba razón del alarmante deterioro.

Heliodoro Gallego considera que es prioritario para evitar cualquier litigio, que se sepa con exactitud en qué términos y con qué condiciones el Ministerio de Educación y Cultura va a aportar los diez millones de pesetas para acabar el monumento a Jorge Manrique.

Renfe sustituirá los wáteres de algunas unidades si persisten las averías

REDACCION

La Red de Ferrocarriles Españoles (Renfe) no descarta sustituir en breve los wáteres de vacío que se instalaron recientemente en algunos trenes de la serie 470, tal y como ha asegurado el Gobierno de la nación al senado socialista por Palencia Heliodoro Gallego Cuesta.

El parlamentario palentino planteó una interpelación sobre las medidas que tenía previstas adoptar Renfe para intentar solucionar los problemas que presentan algunas unidades de trenes en las tazas de los retretes. Gallego Cuesta se hizo eco de una denuncia de la Asociación de Consumidores y Usuarios de Castilla y León en la que se daba cuenta de los frecuentes problemas existentes en algunos retretes de las unidades de los trenes regionales que se obstruyen con cierta facilidad.

El senador socialista centró su pregunta en lo sucedido el pasado 31 de mayo en el tren Castilla y León Express que cubría la linea entre las estaciones de Madrid-Atocha y Palencia, al averiarse todos sus servicios. Heliodoro Gallego recordaba las situaciones especiales que vivieron los viajeros a la hora de evacuar sus necesidades fisiológicas perentorias, "llegando al extremo peregrino de que el tren se vio en la obligación de efectuar largas paradas, por encima de las previstas en las estaciones de Avila y Valladolid, para permitir a algunos angustiados viajeros ir a los lavabos".

Ante esta interpelación, el Gobierno ha señalado que con la puesta en funcionamiento de los vehículos de la serie 470 se llevaron a cabo una serie de mejoras entre las que se encontraba la dotación en el tren de dos wáteres de vacío, en sustitución de los tradicionales de caída a la vía.

Sin embargo, el Ejecutivo reconoce que con esta mejora se han detectado algunos problemas que hacen que en determinadas ocasiones los wáteres no funcionen correctamente, por el uso inadecuado por parte de algunos usuarios que provocan obstrucciones en los mismos al arrojar objetos que deberían depositarse en la papelera del aseo.

Para evitar tales averías se ha procedido a rotular convenientemente todos los aseos con las normas de uso correcto del mismo. No obstante, también se ha detectado un problema en algunos wáteres de estas unidades y se ha solicitado al proveedor la reparación urgente de estas averías.

La respuesta del Gobierno concluye señalando que si con estas medidas no se llegasen a solucionar tales deficiencias, Renfe, en su deseo de ofrecer un servicio correcto, sustituiría todo el conjunto de wáter por el de otro proveedor.

Ahora tiene un Discovery 3 puertas por sólo 3.500.000 ptas.*

O, si lo prefiere, un Discovery 5 puertas con el impuesto de matriculación de regalo. Y ambos, como siempre, con motor turbodiesel de inyección directa con intercooler, tracción permanente a las 4 ruedas, suspensión por muelles helicoidales y barras estabilizadoras. Para que pueda disfrutar de su libertad sin tener que pagar un alto precio.

LAND ROVER DISCOVERY

* PRECIO FINAL RECOMENDADO INCLUÍDO IVA, TRANSPORTE E IMPUESTO DE MATRICULACIÓN EN EL DISCOVERY 3 PUERTAS PARA UNIDADES DISPONIBLES EN STOCK EN PENÍNSULA Y BALEARES HASTA FIN DE MES. APROVÉCHESE DEL PLAN PREVER Y DE TODAS LAS VENTAJAS QUE LE OFRECE ROVER FINANCE EN LA COMPRA DE SU NUEVO LAND ROVER.

PAL MOTOR, S.A.

C/ Andalucía, 9. EL VIAL. - 34003 Palencia. Tels.: 979 73 06 14/25/44.

M.C.D.2022

El alcalde dió la bienvenida al grupo de niños procedentes de Chernobyl

Los niños agradecieron el trato que reciben de sus "familias" y de todos los palentinos

El alcade de la ciudad recibió ayer en el Ayuntamiento a un grupo de veintidós niños procedentes de un orfanato en la región rusa de Tula, en Chernobyl, los cuales se encuentran acogidos en familias de la provicia gracias a la Asociación Nacional Nuestro Futuro, impulsora del proyecto.

C.H. SANZ LUQUE

Marcelo de Manuel, alcalde de Palencia, homenajeó ayer en el Ayuntamiento a un grupo de veintidós niños procedentes de la región rusa de Tula, en Chernobyl.

El acto, que constó de dos partes, comenzó con un recorrido turístico por la ciudad, en el que los niños pudieron visitar la Diputación, la Cripta de San Antolín y la Iglesia de las Claras, entre otros monumentos de Palencia.

La segunda parte del acto se celebró en el Ayuntamiento, donde los pequeños se sentaron en los sillones de los concejales al igual que muchos otros estudiantes palentinos han hecho a lo largo del curso.

En este momento Marcelo de Manuel se dirigió, mediante una intérprete, a sus invitados y les deseó una feliz estancia en la ciudad. El alcalde expresó su alegría "al ver esos ojos llenos de futuro" y agradeció a las familias, aunque no estuvieron presentes, por haber acogido a los niños.

Los niños se divirtieron en el Ayuntamiento / FERNANDO JIMÉNEZ

Agradecidos

Tras las palabras de Marcelo de Manuel varios niños dieron las gracias a "sus familias españolas por lo bien que se lo estaban pasando y que esperaban volver más veces".

Durante el acto se mostraron contentos y alegres y no dudaron en ponerse al frente del micrófono para agradecer a todos los palentinos el haberles tratado como si no fueran extranjeros, con mucho cariño y ayundándoles en todo momento.

Al final del evento el mismo alcalde hizo entrega a los niños de un obsequio, hecho que fue respondido por los monitores rusos con regalos procedentes de su región natal.

Labor humanitaria

La estancia de estos niños en Palencia se debe a la Asociación Nacional Nuestro Futuro. Esta organización se encuentra establecida en diversos puntos de la geografía española, como Cantabria, Galicia o Navarra, que interactúan con otra sede establecida en Moscú.

La idea de trer niños procedentes de orfanatos rusos situados en zonas de radiación para pasar sus vacaciones en Palencia se pudo llevar a cabo gracias a la colaboración de la parroquia de El Carmen, y a las hermanas del Colegio La Milagrosa, además de contar con la colaboración de los servicios de Seguridad Social.

Los niños proceden de una de las zonas de Rusia con mayor tasa de radiación, aunque según declara la presidenta de Nuestro Futuro "no es la que más sufre este mal".

Estos jóvenes llegarón el pasado 12 de agosto y permanecerán acogidos en familias, repartidas en toda la provincia, hasta el próximo 12 de septiembre.

Contento en las familias

La directora de la Asociación declara estar "muy contenta con las familias palentinas, por el gran afecto y humanismo con el que han tratado a los pequeños".

Aunque según sus nuevos padres españoles, los primeros días fueron difíciles, ya que el idioma es completamente distinto, después se adaptaron muy bien y no han tenido ningún problema.

A pesar de esto la falta de familias palentinas ha hecho que tres de los veintidós niños que llegaron a España tuvieran qe trasladarse hasta Bilbao y Santander.

Las familias que quiera acoger a estos niños no deben cumplir ningún requisito especial Por esto la gran parte de las familias ofrecen su colaboración para aportar medicamentos no caducables y material escolar.

Nuevo proyecto

La Asociación Nuestro Futuro tiene previsto traer un nuevo grupo de niños para la próxima Navidad y piden la colaboración de las familias palentinas para que todos puedan ser acogidos en la provincia. Los interesados se podrán apuntar a partir de septiembre.

Para este nuevo proyecto se quiere dar a conocer a estos niños la Navidad en España; enseñarles quiénes son los Reyes Magos, y cuales son las tradiciones que tenemos en Palencia, que seguramente distan mucho de las rusas, ya que son de religión ortodoxa.

Para Nuestro Futuro "es necesaria la implicación de los palentimos para acoger a estos niños, faltos de cariño". Los padres, aunque se muestran contentos con los jóvenes y no cesarán de decicarles toda su atención, ven con amarga cercanía la hora de la partida, al igual que nuestros pequeños anfitriones.

Los jóvenes visitaron acompañados del alcalde la Cripata de San Antolín / EFE

BREVES

■ OBRAS

La P-900 se cierra hoy a vehículos y peatones

Con motivo de las obras de ensanchamiento del Puente Sandoval y accesos al Hospital "Río Carrión", la Junta de Castilla y León pone en conocimiento del público que siendo imprescindible realizar trabajos con maquinaria pesada, la carretera P-900 mediante la que se accede a dicho Hospital, permanecerá cerrada hoy jueves al tráfico rodado y peatonal desde las 9 a las 20 horas. Peatones y vehículos deberán desviarse por el Puente Mayor para acceder a Villamuriel o al Hospital "Río Carrión".

■ FIESTAS

Las peluquerías cerrarán por las tardes

La Asociación Provincial de Peluquerías y Salones de Belleza de Palencia comunica en nota de prensa a sus clientes y a los palentinos en general que, como en años anteriores, las peluquerías permanecerán cerradas por la tarde durante la semana de ferias. El colectivo pide disculpas por las molestias y trastornos que el horario festivo pudiera acarrear y desea a todos los ciudadanos y a cuantos nos visiten en estas fechas unas felices fiestas de San Antolín 1998.

■ EMERGENCIA

Campaña de Médicos del Mundo en Sudán

Médicos del Mundo ha puesto en marcha un proyecto de emergencia en la provincia de Bahr-El Ghazar, en el sur de Sudán, donde 700.000 personas están afectadas por la hambruna. Un equipo partirá hacia ese país esta semana en misión exploratoria para identificar las necesidades más urgentes. Prevé atender a unas 20.000 personas, a través de un hospital de campaña y un centro de nutrición materno-infantil. Para recaudar fondos ha abierto la cuenta 2100-0600-88-0201795117 de la Caixa.

■ EXPOSICION

Oleos de Manuel Ruesga en Santander

El pintor palentino Manuel Ruesga va a exponer una colección de óleos en la galería de arte "Siglo XX" de Santander del 4 al 30 de septiembre. Ruesga es miembro del Grupo Europeo de Artistas Plásticos por la Fundación "Carlos Dudek" de Ibiza y Munich; forma parte también de la Academia Europea de Artes y Ciencias (Alemania), de la Asociación Española de Pintores y Escultores y de la Liga Naval Española. Su pintura, detallista y de factura muy cuidada, pertenece al surrealismo "reinternografusionista".

M.C.D.2022

PLAZA DE TOROS DE PALENCIA

Empresa: MARTINEZ FLAMARIQUE, S.A.

MIERCOLES 2 SEPTIEMBRE

GRANDIOSA CORRIDA DE TOROS

SE LIDIARAN 6 SOBERBIOS TOROS, 6 DE LA GANADERIA DE D. SANTIAGO DOMECQ BOHORQUEZ

DIVISA: Azul y blanco. SEÑAL: Rabiacorta en ambas orejas. De JEREZ DE LA FRONTERA (Cádiz) PARA

JOSE ORTEGA CANO
DAVID LUGUILLANO
MANUEL DIAZ "EL CORDOBES"

VIERNES 4 SEPTIEMBRE

MONUMENTAL CORRIDA DE TOROS

SE LIDIARAN 6 EXTRAORDINARIOS TOROS, 6 DE LA GANADERIA DE ZALDUENDO

DIVISA: Encarnada y azul. SEÑAL: Punta de lanza. De CACERES PARA

JOSE MIGUEL ARROYO "JOSELITO"
ROBERTO ANTOLIN "EL MILLONARIO"
FRANCISCO RIVERA ORDOÑEZ

SABADO 5 SEPTIEMBRE

COLOSAL CORRIDA DE TOROS

SE LIDIARAN 6 MAGNIFICOS TOROS, 6 DE LA GANADERIA DE Dª. Mª. LORETO CHARRO SANTOS

DIVISA: Azul, blanco y encarnado. Señal: Orejisana. De NARROS DE MATALAYEGUA (Salamanca) PARA

VICENTE BARRERA
MORANTE DE LA PUEBLA
EUGENIO DE MORA

DOMINGO 6 SEPTIEMBRE

SOBERBIA CORRIDA DE TOROS

SE LIDIARAN 6 BRAVOS TOROS, 6 DE LA GANADERIA DE D. PEDRO Y Dª. VERÓNICA GUTIERREZ LORENZO

DIVISA: Blanco, grana y amarillo. SEÑAL: Muesca por dobajo en las dos orejas. De SAN PELAYO DE GUARENA (Salamanca) PARA

MIGUEL BAEZ "LITRI"
ENRIQUE PONCE
JOSE TOMAS

JUEVES 3 SEPTIEMBRE

EL MEJOR ESPECTACULO COMICO-TAURINO-MUSICAL DE TODOS LOS TIEMPOS

EL TORONTO TORERO Y SUS ENANITOS FORCADOS

TODOS LOS FESTEJOS COMENZARAN A LAS 6 DE LA TARDE

PRECIOS (I.V.A. incluido)	CORRIDAS		ABONO	
LOCALIDAD	SOMBRA	SOL	SOMBRA	SOL
Barrera	13.300	7.600	47.900	27.400
Contrabarrera	9.600	6.100	34.600	22.000
Tendido Fila 1	8.200	5.100	29.500	18.400
Tendido Filas 2 a 3	7.600	4.800	27.400	17.300
Tendido Filas 4 a 5	7.300	4.700	26.300	16.900
Tendido Filas 6 a 7	6.800	4.200	24.500	15.100
Tendido Filas 8 a 10	6.500	3.800	23.400	13.700
Tendido Filas 11 a 14	5.300	3.600	19.400	12.900
Tendido Filas 15 a 18	4.900	3.200	17.600	11.500
Tendido Filas 19 a 23	3.600	2.100	12.900	7.500
Jubilados (Tdo. 6, filas 19 a 23)	2.500	—	9.000	—
Jubilados (Tdo. 3, filas 19 a 23)	—	1.600	—	5.800

PRECIOS: EL TORONTO TORERO (I.V.A. incluido)		
LOCALIDAD	SOMBRA	SOL
Barrera	2.200	1.700
Contrabarrera	1.700	1.400
Tendido	1.200	1.000
Niños y Jubilados	700	700

VENTA DE LOCALIDADES.- ANTIGUOS ABONADOS: Días 25 y 26 de Agosto. **NUEVOS ABONADOS:** Días 27 y 28 de Agosto. **ENTRADAS SUELTAS:** A partir del día 29 de Agosto. En horario de 10 a 2 por la mañana y de 5 a 8 por la tarde. Teléfono de Taquillas: 979 74 52 57 y 979 70 21 32.

LOS ABONADOS SE BENEFICIARAN DEL 10% DE DESCUENTO.

CUADRILLAS.- ORTEGA CANO.- ***Picadores:*** Rafael Muñoz y José Muñoz. ***Banderilleros:*** Arcadio Ferrón, Federico Navalón y Francisco Leal. **DAVID LUGUILLANO.- Picadores:** Angel Trinidad y Luis Leiro. **Banderilleros:** José Ignacio Fernández, Jesús Delgado y Pablo García. **Manuel Díaz "EL CORDOBES".-** ***Picadores:*** Benito Quinta Caballero y Jesús Ruiz Román. ***Banderilleros:*** Francisco Peña Peláez, Antonio Pérez Pérez y José Pacheco. **José Miguel Arroyo "JOSELITO".-** ***Picadores:*** Antonio Prieto Vicente y Emiliano Sánchez Casillas. ***Banderilleros:*** Juan Cubero Sánchez, David Saugar y J. Juan Rodríguez Rivera. **Roberto Antolín "EL MILLONARIO".-** ***Picadores:*** Luis Antonio Vallejo y Joaquín Sevillano. ***Banderilleros:*** Hermenegildo Alcázar, Pedro J. Calvo y José de Juan. **FRANCISCO RIVERA ORDOÑEZ.-** ***Picadores:*** Francisco López García y Juan María García. ***Banderilleros:*** Francisco Alcalde Morcillo, José Jesús Sánchez y Basilio Martín. **VICENTE BARRERA.-** ***Picadores:*** Francisco Atienza y Manuel Carrasco. ***Banderilleros:*** Alberto Martínez, Vicente Yesteras y Lorenzo del Olmo. **MORANTE DE LA PUEBLA.-** ***Picadores:*** Cristobal Cruz y Aurelio Cruz. ***Banderilleros:*** Antonio J. Jiménez, Eustaquio Sierra y José M. Tejero. **EUGENIO DE MORA.-** ***Picadores:*** Luis Miguel Maestre y Manuel Vicente. ***Banderilleros:*** Faustino Barragán, José Ignacio Rodríguez y Victoriano Damián. **Miguel Báez "LITRI".-** ***Picadores:*** Francisco Reyes Jiménez y Manuel Martín. ***Banderilleros:*** Manuel Rodríguez, Juan Montiel y Manuel Gil Clemente. **ENRIQUE PONCE.-** ***Picadores:*** Antonio Saavedra Dávila y Manuel Quinta Caballero. ***Banderilleros:*** Mariano de la Viña, Antonio Tejero y Juan María Bourret. ***JOSE TOMAS.- Picadores:*** Germán González y Victoriano García. ***Banderilleros:*** Miguel Cubero, Luciano Núñez y Emilio Fernández.

NOTAS: Los antiguos abonos que no sean renovados durante los días 25 y 26 quedarán anulados. Localidades con precios especiales para jubilados.: Tendido 3 de Sol, filas 19 a 23 y Tendido 6 de Sombra, Filas 19 a 23. Se pone en conocimiento del público en general, que los últimos números del Tendido 1 y primeros números del Tendido 6, a pesar de figurar como Sombra, puede dar el sol durante un corto espacio de tiempo, no admitiéndose reclamaciones a este respecto. Las puertas de la Plaza se abrirán una hora antes. Se observará con todo rigor cuanto preceptúa el actual Reglamento Taurino.

MARCA	MODELO	COLOR	P.V.P.
AUDI	100 TDI	AZUL	2.340.000
BMW	325 TDS	PLATA	3.400.000
BMW	525 TD	GRFITO	2.400.000
MERCEDES	300 TD ST.W.	GRAFITO	3.400.000
CITROEN	ZX 19 TD ABS	GRAFITO	1.375.000
MITSUBISHI	MONTERO 2..5 TD	BLANCO	1.650.000
VOLVO	340 GL	AZUL	650.000
RENAULT	19 S TD 93CV	GRANATE	1.240.000
RENAULT	11 TSE	GRAFITO	360.000

MARCA	MODELO	COLOR	P.V.P.
RENAULT	11 GTX 1.7	BLANCO	295.000
RENAULT	5 GTX BACCARA	GRAFITO	650.000
OPEL	VECTRA 2.0 GT A/A	BLANCO	990.000
OPEL	KADETT 1.6	BLANCO	350.000
OPEL	CORSA 1.2 TR	AZUL	240.000
SEAT	MALAGA 1.2 TURIN	BLANCO	250.000
ROVER	214 SLI	VERDE	675.000
FORD	ORION DIESEL	VERDE	550.000
L.R. DISCOVERY	2.5 TDI. 4P	GRANATE	2.850.000

DAEWOO
CONCESIONARIO OFICIAL
DISPATUR S.L.
MOTOR-TRISA, S.L.

DISPATUR S.L.
Ventas: Av. Modesto Lafuente, 33
☎ 71 42 48
Fax: 72 57 73
Taller: C/. Islas Canarias, Parc. 17
(Polígono Industrial)
☎ 72 81 08
PALENCIA

M.C.D.2022

La Asociación de Naturalistas denuncia que la Junta permitió un rally en un humedal

Dice que Medio Ambiente conocía hace días su celebración en la laguna de La Nava

La Asociación de Naturalistas Palentinos, que presentó la pasada semana una denuncia en la Delegación Territorial de la Junta, culpó ayer a la Consejería de Medio Ambiente de permitir la celebración de un rally en el espacio protegido del humedal de la laguna de La Nava.

JOSE BENITO IGLESIAS

Imagen de la celebración del rally en una zona protegida y de acceso restringido.

El presidente de colectivo naturalista explicó que el pasado domingo -pese a una denuncia previa en la Junta tres días antes- se celebró en Fuentes de Nava un rally automovilístico encuadrado en el programa de fiestas "que no hubiera tenido mayor trascendencia de no ser porque el lugar elegido para el evento fue la laguna de La Nava, zona húmeda protegida y catalogada por la Administración regional según consta en el Decreto 194/1994 por el que se crea el Catálogo Regional de Zonas Húmedas", confirmó Fernando Jubete.

La Asociación de Naturalistas manifestó que para la realización de la carrera se hizo necesaria la construcción de un ciurcuito en una zona donde figuran carteles con el mensaje "de acceso restringido". operación que se realizó con varias semanas de antelación "y que supuso la creación de varios cientos de metros de pista de más de 10 metros de altura, levantando para ello una extensión de pradera natural de cerca de una hectárea".

La prueba automovilística contó con la participación de varios decenas de vehículos y fue presenciada por cientos de personas, todas ellas diseminadas por el interior del vaso lagunar "con las consiguientes molestias que los ruidos supusieron para las aves del humedal, amén de la gran cantidad de basuras diseminadas por la pradera", añadió Jubete.

ADVERTENCIA

La Asociación de Naturalistas Palentinos advirtió días antes a la Junta de Castilla y León dela irregularidad que suponía la celebración del rally en el humedal de la laguna de La Nava.

"Increíble historia"

El presidente de la Asociación de Naturalistas Palentinos calificó de "increíble historia" el que la propia Consejería de Medio Ambiente de la Junta conociera desde hace días la celebración del rally dentro de la zona protegida, ya no sólamente a través de la guardería que posee en la zona, "sino porque nuestra asociación presentó días antes una denuncia advirtiendo de los hechos y de la irregularidad que ellos suponían pues, según una conversación telefónica con el responsable de la Sección de Espacios Protegidos, la carrera carecía de cualquier tipo de autorización administrativa".

Fernando Jubete considera "gravísimos" los hechos acaecidos y afirma que resulta "verdaderamente indignante" que la propia Junta de Castilla y León, después de considerarse la responsable de la recuperación del humedal de La Nava consienta estas actividades, "que son más propias de un país tercermundista".

"Este suceso -matizó Jubete- demuestra el verdadero interés que la Consejería de Medio Ambiente de la Junta de Castilla y León tiene por los espacios catalogados como protegidos, ya que a esta Administración le importa únicamente la rentabilidad e imagen política que obtiene de los mismos, pero a la hora de la verdad su gestion es algo que, de momento, no se ha planteado llevar a cabo".

En los próximos días, la Asociación de Naturalistas Palentinos tiene previsto denunciar los hechos a nivel nacional, informando igualmente a los responsables de la Administración autonómica. Además, los abogados del colectivo palentino están estudiando igualmente las posibles infracciones administrativas que hayan podido derivarse al permitir la celebración de un rally automovilístico en un humedal que está considerado como espacio protegido.

Es posible, según aseguró ayer Fernando Jubete, que en las próximas fechas " interpongamos una denuncia contencioso-administrativa con el objeto de poder depurar las responsabilidades a que hubiera lugar tras lo sucedido en el humedal de La Nava".

Advertencia previa de la ilegalidad

La Asociación de Naturalistas Palentinos aportó ayer el contenido de la denuncia previa sobre la celebración del rally en la localidad de Fuentes de Nava, a través de un escrito dirigido al consejero de Medio Ambiente, Franciso Jambrina, que fue registrado el pasado 20 de agosto en la Delegación Territorial de Palencia. En la denuncia se afirmaba que el día 23 de agosto se tenía prevista la celebración de una carrera automovilística en el paraje conocido como "Cantarranas", situado dentro de los terrenos que actualmente componen la laguna de La Nava, humedal que forma parte de la Red Regional de Espacios Naturales. A su vez, se denunciaba a la Junta que durante todo el mes de agosto los pilotos participantes habían utilizado la zona protegida para probar los coches, con el consiguiente capítulo de ruidos, polvo y erosión del terreno que ello conlleva. La denuncia firmada por Fernando Jubete refleja que la prueba se viene realizando al menos durante los últimos cuatro años "lo que supone una importante fuente de molestias para las especies animales residentes en el humedal, una severa degradación del entorno y, especialmente, una importante fuente de generación de vertidos sólidos (latas, vidrios, papeles, etc) y restos de coches que resultan accidentados como tubos de escape, paragolpes, aceites, etc". El colectivo naturalista recordó también la existencia del Decreto 194/1994 de 25 de agosto de 1994, que incluyó a la laguna de La Nava dentro del Catálogo de Zonas Húmedas, estableciendo a su vez un régimen de protección. La propia Consejería está elaborando un borrador del Plan de Uso y Gestión de la Zona "en el que suponemos no estará comprendida como autorizable la celebración de rallyes". La Asociación de Naturalistas pidió que el rally fuera paralizado y que se iniciara un expediente sancionador si se confirmaba su ilegalidad.

EL DIARIO PALENTINO

SORTEARA 200 LOCALIDADES DE SOMBRA PARA EL ESPECTACULO COMICO-TAURINO

"EL TORONTO TORERO"

Y SUS ENANITOS FORCADOS

Recorte el cupón, rellénelo con sus datos y envíelo en un sobre a "EL DIARIO PALENTINO. Redacción. Mayor, 67. - PALENCIA". Indicando claramente "ENTRADAS PARA "EL TORONTO TORERO"

El sorteo se celebrará el día 31 de agosto y la lista de premiados se publicará el día 1 de septiembre. Las entradas podrán recogerse en nuestras oficinas el 1, 2 y 3 (este último día hasta las 2 de la tarde).

El Diario Palentino

Para el concurso espectáculo cómico taurino

Nombre y apellidos.....

.....

Dirección.....

Localidad .....

Provincia.....

Para el sorteo de 200 LOCALIDADES del espectáculo cómico taurino del día 4 de septiembre de 1998

M.C.D.2022

La E.U. de Educación propicia la inserción laboral de jóvenes

Acoge por segundo año un curso para un sector sin estudios y riesgo de marginación

La Escuela Universitaria de Educación del Campus palentino acogerá un año más, a comienzos del curso 98-99, el Programa de Acercamiento Laboral para jóvenes desempleados en situación especialmente desfavorable, que elabora el Ayuntamiento de Palencia.

REDACCION

El programa consiguió el pasado curso académico 97-98, centrándose en la impartición de Habilidades Sociales, la resinserción socio-laboral de 14 jóvenes sin estudios, con grandes problemas sociales, riesgo de marginación y sin perspectivas de trabajo.

La Escuela Universitaria de Educación fue la entidad docente encargada de impartir el Curso de Habilidades Sociales -de 100 horas de duración- que formó parte de la iniciativa comunitaria sobre empleo y desarrollo de recursos humanos, "Youthstar", en virtud de un convenio establecido con el Ayuntamiento de Palencia, a través de la Concejalía de Juventud, organismo encargado de desarrollarlo.

REINSERCION

El Curso de Habilidades Sociales logró el pasado curso la reinserción laboral de 14 alumnos con problemas sociales, riesgo de marginación y sin empleo.

El resultado de la pasado edición del curso se basó en el logro de que 14 jóvenes entre 16 y 20 años -desescolarizados, sin graduado escolar y con graves problemas sociales y culturales- han conseguido reisentarse y obtener empleo en empresas o escuelas taller.

Iniciativa "Youthstart"

Como se recordará, la iniciativa comunitaria "Youthstart" está destinada a favorecer la integración socio-laboral de jóvenes que no poseen cualificación suficiente para acceder a un puesto de trabajo. Durante el pasado curso la experiencia formativa resultó muy enriquecedora tanto para el alumnado como para el profesorado y entidades colaboradoras, cumpliéndose en gran medida los objetivos establecidos con anterioridad.

"YOUTHSTART"

La iniciativa "Youthstart" contribuye en la integración socio-laboral de jóvenes con poca cualificación para acceder a un puesto de trabajo.

El programa, cofinanciado por el Fondo Social Europeo, permitió a los 14 alumnos que participaron el pasado curso en el mismo obtener su diploma, el acceso al mercado laboral (contrato de trabajo, plaza en escuelas taller y en cursos de iniciación profesional), así como la reinserción social al integrase algunos de ellos en asociaciones juveniles o grupos sociales con planteamientos alternativos de ocio, cambiando todos ellos su actitud en el empleo del tiempo libre.

Perfil del alumnado

El perfil de los alumnos participantes en el Programa de Acercamiento Laboral para jóvenes desempleados en situación desfavorable, antes de empezar el curso 97-98, se basaba en su pertenencia a una población con muy pocos recursos formativos, socioeconómicos y familiares; alto riesgo de marginación; aislamiento social; y mínimas destrezas para adaptarse a la vida adulta y activa.

Según recoge la memoria de actividades del programa impartido por primera vez el pasado curso por la Escuela Universitaria de Educación de Palencia, los alumnos "tenían su peor enemigo en las actitudes de indefensión aprendida y de miedo al fracaso, ocasionando posturas que evitarán compromisos, yendo a salto de mata y achacando siempre sus fracasos a causas externas". Las personas encargadas de impartir nuevamente el programa el curso 97-98 son expertos en las distintas materias: profesores de Universidad, técnicos y profesionales, coordinados por una profesora del Area de Psicología del Campus de Palencia.

Los problemas sociales de los jóvenes alumnos eran evidentes antes de asistir al Curso de Habilidades Sociales en la Escuela Universitaria de Educación, evidenciándose una vez finalizado el mismo que la actitud personal y social de los alumnos había cambiado favorablemente.

Entre las principales destrezas que se impartieron en el curso destacaron las habilidades de comunicación, tanto para facilitar la inserción social y laboral como para adaptarse al puesto de trabajo; la introducción de actitudes emprendedoras; y el establecimiento de trabajo en equipo.

La tarea está siendo adecudada para lograr una reinserción socio-laboral de un grupo problemático de jóvenes. Esta es una de las aportaciones de la Universidad en su entorno inmediato y en la que mantiene abierta una línea de trabajo el Campus de Palencia. Con este tipo de acciones se consigue sacar de la marginalidad y de la delincuencia a jóvenes que pueden ya buscar por sí mismos un futuro laboral e incluso engancharse a la educación reglada.

Escuela Universitaria de Educación de Palencia / ARCHIVO

CINES BOSTON

DOLBY DIGITAL EN SALAS SELECTAS

VEN AL PREESTRENO DE....

Y CONSERVA TU ENTRADA porque

Caja de Burgos CINES BOSTON BICI-PAL

sortean una Bicicleta

LOS DIAS 27, 28, 29 Y 30

M.C.D.2022

Los nuevos abonos podrán adquirirse a partir de hoy en la Plaza de Toros

El sábado comenzarán a venderse las entradas sueltas para los cinco festejos taurinos

Los aficionados palentinos que deseen adquirir nuevos abonos para los cuatro festejos taurinos de las fiestas patronales de San Antolín ´98 podrán hacerlo a partir de hoy después de que en la jornada de ayer concluyera el plazo para renovar los antiguos abonos.

JORGE CANCHO

La inmensa mayoría de los antiguos abonados palentinos renovaron sus localidades / D.P.

Después de que en la jornada de ayer finalizara el plazo para que los aficionados palentinos renovaran sus abonos fijos, hoy jueves comenzarán a atenderse en las taquillas de la plaza de toros de la capital la demanda de nuevos abonos para los cuatro festejos que configuran los carteles de San Antolín ´98.

La reserva de antiguos abonos ha sido un año más satisfactoria ya que la inmensa mayoría de los más de 3.000 abonados que tiene esta plaza han renovado las localidades con las que contaban en ediciones precedentes. A pesar de ello, durante la jornada de ayer no se registraron grandes colas ante las ventanillas del coso de la Avenida de Campos Góticos, gracias al proceso informático que hace tres años se instaló en las taquillas, lo que ha permitido agilizar enormemente la renovación de abonos.

La venta de nuevos abonos que hoy comienza se extenderá hasta mañana viernes. Los aficionados que lo deseen podrá adquirir en las ventanillas de la plaza sus localidades en horario de 10,00 a 14,00 horas y de 17,00 a 20,00 horas ó bien llamando a los teléfonos de la taquilla: 979-745257 y 979-702132.

Asimismo, a partir del próximo sábado y en el mismo horario empezará a atenderse la venta de entradas sueltas para los diversos festejos taurinos, incluido el del Toronto Torero que tendrá lugar el 3 de septiembre.

De esta forma, se trata de evitar las posibles aglomeraciones ante las taquillas del coso palentino como las registradas el pasado año al venderse en exclusiva las entradas para el espectáculo cómico-taurino el mismo día de su celebración.

El representante de la empresa Martínez Flamarique en Palencia, Miguel Sánchez, se mostraba en la jornada de ayer satisfecho con la respuesta de los aficionados palentinos a la hora de renovar sus antiguos abonos, por lo que no descartó que este año vuelva a incrementar el número de abonados.

"En los últimos Sanantolines se incremento el número de abonados pues los fijos que no renovaron sus localidades fueron muy pocos mientras que hubo una gran demanda de nuevos abonos. Este año parece que sucederá algo similar, ya que la renovación de abonos ha sido muy alta, incluso superior a la de 1997", aseguró Miguel Sánchez.

Corrales y chiqueros desinfectados

Cuando aún restan siete días para que dé comienzo la primera de las cuatro corridas que configuran los carteles taurinos de San Antolín ´98, las instalaciones del coso de la Avenida de Campos Góticos se encuentran en condiciones optimas para acoger a los astados de la ganadería de Santiago Domecq Bohorquez que serán lidiados por los diestros José Ortega Cano, David Luguillano y Manuel Díaz "El Cordobés", siempre y cuando este último se recupere del percance sufrido el pasado sábado en la plaza de "La Malagueta". Tanto los corrales como los chiqueros del coso palentino han sido objeto de una reciente desinfección, lo que les permite estar en perfectas condiciones para albergar el desembarco de los toros que saltarán al ruedo el próximo 2 de septiembre a partir de las 18,00 horas. Por lo que se refiere al festejo del día 4, en el que Joselito, "El Millonario" y Rivera Ordónez lidiarán seis toros de la ganadería de Zalduendo, los aficionados palentinos sueñan con presenciar una corrida tan noble y de tanta raza y bravura como la que se vio el pasado miércoles en la plaza de Almería -de la que también es concesionaria la familia Chopera- y que permitió salir por la puerta grande a Jesulín de Ubrique y a Vicente Barrera. Precisamente este último estará en Palencia en la tercera de abono junto a Morante de la Puebla y Eugenio de Mora, con toros de Loreto Charro, mientras que el cartel de la que cerrará el ciclo de San Antolín ´98 lo integran Litri, Ponce y José Tomás.

CARTAS AL DIRECTOR

Primer aviso a Van Gaal

Vaya un baño que les dio el Mallorca en el primero título de la temporada a los pupilos del "Crucigramero", de lo que me alegro.
Digo que me alegro porque el día 18, en el partido de ida, el Barcelona salió al campo del Mallorca con una indumentaria muy parecida a la de los propietarios del campo donde se jugaba, lo que tiene que considerarse como una falta de respeto al equipo rival y a los telespectadores.
En el partido de vuelta el Mallorca, cumpliendo las reglas de juego, salió al campo de blanco, para que no les confundiéramos y demostrar quién jugaba y quién hacía el ridículo.
No tiene explicación que este "Tulipanero" emplee todos los medios que le dan para de alguna forma perjudicar a los españoles. Ha conseguido desestimar a los jugadores españoles de una valía reconocida y cambiarles por tulipanes, que por ahora no están ni en flor.
Quiere transformar al Barcelona en la que hace mucho se llamó la "Naranja Mecánica", PERO SIN ZUMO porque éste lo perdió cuando dejaron la práctica del fútbol Van Baster, Guli, Reykar y otros de todos conocidos.
El día 18, leyendo la prensa vi un artículo de un prestigioso periodista, conocedor de personajes, en el que decía que un loco era Van Gogh, por ejemplo, y un tonto es Van Gaal; el primero era un genio, el segundo no puede ver como juegan sus futbolistas, porque pasa los partidos haciendo crucigramas.
A pesar de todo el "tulipanero", haciendo gala de su cinismo, se ha empecinado en alinear de salida a ocho extranjeros y no se acuerda de los jugadores españoles hasta que no está perdiendo.
Lo que deberían hacer estos es no rendir, para conseguir de una vez para siempre que le echen, así tendrá tiempo de hacer los crucigramas y cultivar lo tulipanes, a ver si florecen.

Heliodoro Borrego

Gracias Isaac y Marta

Quiero aprovechar la inmejorable ocasión que su diario me brinda para manifestar la mayor de mis felicitaciones y enhorabuenas a los atletas españoles Isaac Viciosa y Marta Domínguez, por el doble motivo de ser excelentes deportistas y por ser palentinos, haciéndolo extensivo al resto de los deportistas que han representado a España en los Campeonatos de Atletismo de Budapest.
También deseo reivindicar para todos los palentinos el inmenso orgullo de serlo, ya que estos atletas habrían sido capaces de dar a Palencia, por si sola, un más que destacado puesto en el medallero europeo.
Marta, Isaac, deseo que continuéis una larga carrera de éxitos personales y profesionales.
Isaac, Marta, gracias de corazón.

Rodolfo Báscones

Suscríbase a:
EL DIARIO PALENTINO
Anuncios y suscripciones:
☎ 74 04 17
MAYOR, 67

SORTEO DE LA ONCE
Número premiado ayer:
69176

M.C.D.2022

VENTA DE BAÑOS

Exito de las celebraciones de las Fiestas Patronales de Santa Rosa

Durante cinco días los venteños participaron en actividades para mayores y pequeños

Finalizaron las fiestas de Santa Rosa 1998, con cerca de sesenta actividades, preparadas con la ilusión y el sudor de peñas y ediles, para que alguna o algunas y entre todos pudieran complacer a la mayoría de venteños que se dieron cita en las celebraciones.

CORRESPONSAL

Misa patronal de Santa Rosa en Venta de Baños / OLEA

Grupo de mayores homenajeados por el Ayuntamiento en Venta de Baños / OLEA

Comenzaron el martes día 18 con el pregón de Quintanilla y finalizaron el domingo 23 a los sones de la música de la orquesta "Edén". Y entre esos seis días, de todo, que vamos a intentar resumir para ustedes de la mejor manera posible, ya que han sido tantas las oportunidades de participar, que sería imposible detallarlas todas.

Después del pregón de Andrés Quintanilla, del que ya les informamos, se procedió a la presentación de rosas abuelas, nietas y biznietas, que como siempre cautivó a los venteños, iniciándose el desfile de peñas que recorrieron las calles de Venta de Baños, entre la alegría que la gente iba repartiendo entre sus vecinos. Saludo del alcalde, Jesús Serrano, y acontinuación, se impusieron las bandas a las rosas, y se lanzó el "chupinazo", dándose por iniciada la semana de Santa Rosa de Lima, patrona de Venta de Baños.

Ya por la noche, inicio del desfile de orquestas, que según los entendidos han resultado buenísimas.

Miércoles 19

Empiezan las peñas a liberarse del peso de su responsabilidad. "El Mazo", organiza la sopajada, Cruz Roja y Protección Civil son los encargados de los juegos infantiles, la peña "BB" ofrece un vermut durante la celebración de los juegos populares castellano-leoneses, que organiza el Patronato Municipal de Deportes, más tarde es Caza y Pesca quien organiza la tirada infantil al lobo," Los Celtas", el ciclismo; "La Ferroviaria", los bolos; y "El Palomo Viudo" el décimotercer torneo de pelota a mano, con la participación de Atano doce y trece, Larramendi, Txikito, Luke, Etxandi, Ortego y de Luz.

Los de Villamuriel, componentes de la orquesta Fanny, recorrieron nuestras calles por la mañana, despertando al personal y animándoles por la tarde a seguir las fiestas. El sopajero de Valladolid se lamenta de lo poco acompañado que va casi siempre, sobre todo por las mañanas. Se sueltan las vaquillas y " Nueva Alaska" es la orquesta encargada de poner la música.

Jueves 20

Se comenzó con el concurso de pesca a la trucha, bajo la supervisión de Caza y Pesca, "Palomo Viudo" está en la final de pelota a mano, "Barra 666" tiene a su cargo la bici de montaña, las de la peña "BB" organizan el dibujo infantil, hay fútbol y festival folk con el grupo "Almacántaro", la orquesta "La Factoría" toma el relevo de animar los bailes y se quema la primera colección de fuegos artificiales, de la que hay que decir que fueron mejores que los del año pasado y que hasta pudieron haber competido en concursos de este tipo.

Viernes 21

Empieza el día con el desayuno de "La Minerva" y pesca de ciprínidos a cargo de Caza y Pesca, luego "Los Rebeldes" y "La Ferroviaria" arriman el hombro en la vaquilla infantil, "Los Calaveras" colaboran en la doma vaquera y se inicia el noveno torneo de fútbol juvenil que organizan los del "Palomo Viudo".

Por la tarde la Asociación Juvenil Cultural Sílabas organiza su primer concurso de degustación de tortilla; hay otra vez vaquillas. La orquesta "Expresión Combo" se hace cargo de los bailes.

Sábado 22

De nuevo, "Los Fanny" venga a despertar al personal, aunque los viejos ya estaban preparados para el Homenaje a Nuestros Mayores: la plaza del ayuntamiento estaba repleta de abuelitas y abuelitos dispuestos a gozar del homenaje que su pueblo les iba a rendir, pero algunos, que todavía alcanzan a leer, se sentaron de capa caída como consecuencia de lo escrito en una de las vallas que acotaban el recinto: "Prohibido el paso, campo de tiro".

Elizabeth, la directora del coro de abuelas y abuelos, que musicalmente es genio y fisicamente una preciosidad, es además una auténtica profesional, porque cinco años de piano, cinco de solfeo, dos de coral, y dos de armonía, la avalan en su misión. Su actuación, directora y abuelas fue una delicia, también había un par de abuelos. Fueron Judit, Saray, Noelia, Rebeca y otras diez las que bailaron precioso, dirigidas por el gran Paulino.

Se repartieron los diversos premios de juegos de mesa y con un magnífico himno a Palencia se finalizó este homenaje. La peña, "Las Garrulas" se hicieron cargo de "la hora sin alcohol", Caza y Pesca organizó la tirada local al plato, "Palomo Viudo" celebró la final del torneo de fútbol Memorial Carlos Manuel Ibañez, "El gato negro", celebró la carrera de galgos y el décimocuarto festival de baile de los pueblos de España, nos trajimos a Murcia, La Rioja y Venta de Baños. La peña "Abadía" celebró su primer festival de rock, Caza y Pesca se ocupó de la tirada nocturna al plato, la orquesta"Set" tomó el relevo verbenero. Para finalizar, la segunda colección de fuegos artificiales abrió, si cabe, más bocas que la primera.

Domingo 23

"Los Fanny" rompieron el fuego y a continuación, la Santa Misa en honor de Santa Rosa de Santa María, patrona de nuestro pueblo. El templo hasta la bandera, con nuestras autoridades en cabeza, ofrenda floral y participación en el coro parroquial, del que hay que decir que toda una familia está integrada en él. Finalizada la eucaristía, en la Plaza del Cristo del Clavo, como ya es conocida esta plaza venteña, Virginia, Rebeca, Noelia y Vanesa con muchas más, dirigidas por Belén; ofrecieron una serie de bailes que encantaron al respetable, la banda municipal que dirige Bobadilla y con por lo menos cinco venteños, interpretaron con mano maestra diversas composiciones musicales, finalizando con el himno a Venta de Baños, del que dice Don Clotimildo que es una marcha fúnebre, por lo triste de sus notas. Será necesario organizar un referéndum. Y después el acto más popular de todas las fiestas: la degustación de las vaquillas; que reúne a todo el pueblo alrededor unas perolas de carne de vaquilla de la que participan abuelos y nietos, pequeñas y serias sociedades bancarias, hombres y mujeres y hasta mi amigo, el del inciso, que se embaúla de siete a nueve platos bien repletos del guiso, amén del pan. También se celebró una novillada.

Queremos decir que si todo resultó más o menos popular , los encargados de las fiestas venteñas no tienen suerte con los humoristas. El de este año, más que risa da pena. La última verbena corrió a cargo de la orquesta "Edén", que, al igual que los anteriores, entusiasmó al personal y con la gran tronada se finalizaron las fiestas de Santa Rosa de Lima, patrona de Venta de Baños.

En resumen, un buen programa, con muy pocos fallos y sobre todo, sin ningún incidente. Como anécdota curiosa, la llamada desde Caracas (Venezuela), para desear felices fiestas a los venteños

M.C.D.2022

OSORNO

Entrañable Fiesta del Encuentro

Una emocionante celebración ante la Patrona del pueblo, la Virgen de Ronte

Animada y concurrida estuvo la fiesta más entrañable y familiar del año, celebrada el pasado viernes, que a toda costa quieren definir como el Día del Emigrante, cuando es más apropiado lo del Día del Reencuentro entre los que aquí viven y los que vuelven cada año.

SABAS PLAZA / OSORNO

La ermita de Ronte fue el escenario esencial de la celebración del Encuentro en Osorno / ARCHIVO

Pues bien, un año más se saboreó las inmensas alegrías y satisfacciones, al volverse a encontrar alrededor de nuestra querida Patrona, la Virgen de Ronte.

De mañana muy temprano, se empezó a anunciar la venida de tan señalado día, con disparo de cohetes y bombas. También nuestras calles y establecimientos, especialmente los hosteleros, se hallaban más concurridos. La Plaza Mayor llenita de niños, esperando el comienzo de los concursos y juegos autóctonos e infantiles, que resultaron muy amenos y agradables, entreteniendo a peques y mayores.

La charanga "Los Cuatro Caños", de Guardo, recorrió las calles principales de la villa tocando selectos y divertidos pasacalles, anunciando al mismo tiempo que daba principio la diversión arriba en la pradera, donde se encuentra ubicado el Santuario de Ronte.

La misa, celebrada por el salesiano osornense Javier Serna del Campo, tuvo lugar dentro del Santuario con lleno al completo. Alguno, por falta de cabida, tuvo que resignarse y oír la Eucaristía desde fuera de la ermita. En la homilía hizo una exaltación a Castilla, resaltando sus blasones, bellezas, costumbres, folklore y gastronomía, sin olvidarse de las excelentes costumbres de Osorno con su Virgen de Ronte. Un poco de pena daba cuando se refirió a la despoblación de esta tierra, en particular de la localidad, por el cierre de las diversas industrias existentes hace años. Mucho se habla del envejecimiento de nuestras tierras, pero los que vivimos de cerca este dato nos congoja el corazón. ¿Llegará algún día en que nuestros gobernantes se acuerden de estas queridas tierras y la ayuden para que salga de esta plaga?

Al finalizar dicha misa se cantó la Salve popular y el himno a la Virgen.

A la salida de la ermita la charanga comenzó a tocar diferentes bailables, que los asistentes acompañaban bailando. Todo esto se repitió hasta la hora en que dio comienzo la merienda de la Virgen, continuando después de haber digerido las fiambres, hasta muy entrada la noche. La concurrencia no daba muestras de cansancio, los acompañantes de la charanga fueron los que tuvieron que dar por finalizada la Romería.

Referente a las meriendas, quiero hacer resaltar que son dignas de elogio por la camaradería que existe. Se comparten viandas, se invita a quienes no han llevado algo de comer, etc., demostrando una vez más el compañerismo existente.

De regreso a casa y en la Plaza Mayor, a las 20,30 horas dio comienzo la verbena popular, amenizada por el grupo músico-vocal "Jericó".

Algunas cuadrillas continuaron la juerga hasta el mediodía del sábado y varios grupos empalmaron la merienda con la comida del día siguiente.

Y no hay mal que cien años dure, ni bien que nunca se acabe. Así ocurrió con esta fiesta. No se cantó el pobre de mí..., pero sí se intercalaron fuertes y cariñosos abrazos y despedidas, haciendo promesa firme de volverse a encontrar de nuevo, alrededor de nuestra querida Patrona celestial, quien velará para que gocemos de un perfecto estado de salud, al año que viene.

REVILLA DE POMAR

Los vecinos arreglaron el camino que lleva a Covalagua

Una llamada al respeto por estos bellos parajes que visitan miles de turistas

CORRESPONSAL

La Asociación Vecinal Amigos de Revilla de Pomar está constituida por más de 150 asociados, entre vecinos, descendientes y veraneantes de esta localidad, pórtico de las impresionantes Cuevas de los Franceses y de espacios naturales tan bonitos como Covalagua, que están unidos bajo el objetivo de conservar, mejorar y potenciar este conjunto.

Son varias las iniciativas de todo tipo presentadas ante las instituciones y que están pendientes de ser una realidad en la medida que cada Administración vaya asumiendo sus compromisos y obligaciones.

Hay algunas acciones que no pueden esperar más por lo perentorio y necesario de su ejecución. Así, varios miembros de esta Asociación, unos treinta, equipados con sus picos, palas, azadas y carretillas, llegamos hasta el camino que lleva de la carretera a Covalagua con el fin de, en la medida de lo posible, adecentarlo. El responsable de este espacio, la Consejería de Medio Ambiente, no tiene ningún interés en atenderlo, más allá de poner un gran cartel para su propio mérito.

Hemos arreglado el camino para que se pueda andar, pues no somos partidarios de que los coches entren hasta la misma cascada, por cierto no cae ni gota de agua, es un espacio natural a proteger y a disfrutar, pero hay que facilitar al visitante, miles, una infraestructura que le permita aparcar sus coches a la entrada del camino y luego seguir andando. Esperamos que cuantos ciudadanos visiten este paraje los respeten, que no entren con los coches, que lo mantengan limpio, que ayuden a su supervivencia.

Con acciones como la realizada esperamos llamar la atención, no para ser reprimidos, sino para ser apoyados y que se tomen medidas racionales que mejoren y faciliten con seguridad y medios el disfrute de todo esto que al año visitan más de cuarenta mil personas.

En las fotos de la derecha, dos momentos de las faenas de los vecinos arreglando el camino

M.C.D.2022

GUARDO

Comunicado de la Agrupación del PSOE

Sobre un Pleno Extraordinario solicitado por los concejales socialistas

La Agrupación Local del PSOE de Guardo ha hecho público un comunicado sobre la negación de un Pleno Extraordinario por parte del alcalde, solicitado por los concejales del PSOE. El comunicado va firmado por Constantino García, secretario de Organización.

REDACCION

Ayuntamiento de Guardo / ARCHIVO

"Desde la Agrupación Local del PSOE de Guardo, queremos denunciar la actitud dictatorial del alcalde, Carlos Rojo, que ordenó la detención por parte de la fuerza pública del vecino de Guardo, Alvaro García Merino, por más de ocho horas. Desde la llegada de la democracia parecía que estos episodios ya no podían producirse más; pero en Guardo, con este déspota de alcalde, cualquier cosa puede producirse.

Con este fin, por nuestro grupo de concejales del PSOE, se solicitó el pasado día 6 de agosto un Pleno Extraordinario, con el fin de debatir la idoneidad de dicha detención, pleno que les fue denegado por el simple hecho de que lo solicitaban "dos concejales", cuyas firmas decía eran ilegibles.

Posteriormente y con fecha 16 de agosto, se solicita de nuevo dicho Pleno con firmas de los cinco concejales del grupo que suman un total del 38,46 por 100 de los mismos (Art. 78.2 del Real Decreto 2568/1986 de 28/11/96), negándoles de nuevo dicho Pleno diciendo ahora que tales decisiones han sido adoptadas íntegramente o ratificadas en Comisión de Gobierno considerando que hasta la fecha han sido las idóneas en este caso y plenamente ajustadas a la necesidad y a la legalidad.

Queremos asimismo denunciar la forma antidemocrática y poco participativa que ha tenido Carlos Rojo ante la puesta al día del "Plan General de Ordenación Urbana" (que no olvidemos que fue iniciado en la anterior legislatura por el gobierno del Ayuntamiento del PSOE), habiendo propiciado, en una ocasión en que se debatía en Pleno dicho Plan, el abandono de los dos grupos políticos de la oposición por falta de información y participación. No ha existido la suficiente transparencia para que los vecinos especialmente afectados pudieran hacer públicamente alegaciones, para ser estudiadas por todos los grupos políticos y posteriormente ser consensuadas y aprobadas por los mismos, y si fuera posible por unanimidad.

El Plan General de Ordenación Urbana debe servir para ordenar el futuro urbanístico de Guardo en todos los aspectos; pero llevado de una forma sectaria y con soluciones buenas y lucrativas para unos, incluso realizándoles obras de infraestructura y de urbanización con dinero público, deja a otros desamparados. No hay voluntad por parte de nuestro alcalde de hacer o promocionar estudios parciales en zonas como "La Camareta", "San Isidro" u otras que tienen que soportar altas contribuciones como solares cuando sólo se pueden utilizar, y en malas condiciones, como suelo rústico, porque ya en este caso dice que los estudios para urbanizar deben de ser con cargo a los interesados, cosa que creemos justa, pero así no medimos a todos con la misma vara y creamos conflictos graves como el que ahora nos preocupa. Por ello queremos hacer llegar nuestra preocupación a la Comisión Provincial de Urbanismo, para que no sea aprobado el Plan General de Ordenación Urbana de Guardo, por la cantidad de problemas que ello podría suscitar, de los que la Comisión también se haría responsable".

VILLARRAMIEL

Festejando a San Bartolomé

REDACCION

Coincidiendo con la festividad de San Bartolomé, varias localidades palentinas celebran sus fiestas patronales, entre ellas Villarramiel, donde el lunes día 24, a partir de las 12,30 horas, los vecinos se unían en una celebración eucarística, que llenaba la iglesia parroquial.

Allí se dieron cita para acompañar al pueblo las autoridades provinciales, Jesús Mañueco y el diputado de la zona, Angel Miguel Prieto, quienes junto a su alcalde Manuel Gómez Lesmes y los miembros de la Corporación asistieron a la misa y a la procesión del Patrón.

Dentro de la programación de la jornada, tanto las autoridades como los vecinos participaron en el resto de actos de la mañana, el vino español que tuvo lugar en el Ayuntamiento y el concierto tradicional en "El Corro". Por la tarde, a partir de las 19 horas, hubo el tercer entierro de reses bravas, y a partir de las 22 horas, la verbena popular.

En las fotos de la derecha, dos momentos de la procesión de San Bartolomé / F. JIMENEZ

SALDAÑA

El viernes, último concierto

INES QUIJANO CALVO / SALDAÑA

Mañana viernes, 28 de agosto, la banda de música de Saldaña ofrecerá un concierto. Será el segundo recital de verano de la banda perteneciente a la Asociación Musical Saldañesa. En esta ocasión el concierto estará dedicado al pasodoble y tendrá como escenario del mismo el auditorio del Parque Municipal "Javier Cortes" de la localidad. La cita es a las 20,30 horas de la tarde. Esta actuación además de ser la segunda es la última que ofrecerán en este verano, y con la misma pondrán el broche de oro a esta etapa estival.

Este recital se encuadra dentro de los que la banda lleva realizando desde hace unos años, gracias a un convenio suscrito con el Ayuntamiento de Saldaña.

Además estos conciertos se presentan siempre durante el verano porque es una época muy propicia y adecuada para este tipo de actos. El motivo por el que se ha elegido en esta ocasión el Auditorio del Parque Municipal es por su amplitud y extensión, pudiendo albergar en el mismo a todas aquellas personas que acudirán a escuchar los diversos pasodobles que interpretará la banda.

Los vecinos de Saldaña podrán comprobar otra vez el trabajo de los casi cincuenta componentes de la Banda.

M.C.D.2022

FUENTES DE NAVA

Presentación del vídeo de la Fiesta de S. Antón

La matanza del cerdo y el "marrano Antón", dentro de diversas celebraciones, son sus principales temas

La jornada de ayer miércoles, 26 de agosto, fue la fecha elegida para la presentación del documental "Fiesta de San Antón en Fuentes de Nava". El acto oficial tuvo lugar a las ocho de la tarde en el edificio de Usos Múltiples de la localidad palentina.

CORRESPONSAL

Fuentes de Nava ha sabido conservar algunas de sus más significativas tradiciones

El audiovisual fue grabado durante el pasado invierno, concretamente el 17 de enero. Sin embargo, la empresa "Tres Turismo y Comunicación", empresa responsable de la producción, ha preferido esperar hasta la llegada de las Fiestas Patronales para llevar a cabo su difusión.

Las Fiestas

Las Fiestas del municipio, en honor a San Agustín, comienzan hoy jueves, 27 de agosto, para concluir el próximo domingo día 30. Como cada año, el aumento de población en el pueblo es evidente por estas fechas, siendo muchos los hijos de Fuentes de Nava los que se acercan hasta la villa con el fin de disfrutar de unos días de diversión y encuentro con la familia.

El Vídeo

El audiovisual muestra, durante quince minutos, toda la tradición y la costumbre que rodea la Fiesta de San Antón en Fuentes de Nava, una de las más populares y con más solera de Tierra de Campos.

Asimismo, el documental recoge, paso a paso, el proceso de la matanza tradicional así como imágenes trurísticas del casco urbano de este pueblo palentino, y de la conocida laguna de La Nava.

Los dos aspectos del vídeo están englobados dentro de un conjunto invernizo terracampino, lo cual puede contribuir a entender mejor la forma y los hábitos de vida de las gentes de estos lugares.

Sin embargo, no debemos olvidarnos del carácter didáctico y educativo que persigue esta proyección.

El trabajo ha sido realizado tomando una idea original de Julio César Izquierdo, quien el pasado año publicó el libro "Paseando Fuentes de Nava", que ya recogió en uno de sus capítulos la matanza, y que es precisamente lo que la actual proyección nos ofrece.

Objetivos

El documental tiene como pretensión principal potenciar y dar a conocer, no sólo en Fuentes sino también y principalmente en otros puntos de la región, la Fiesta de San Antón tal y como se entendía y se desarrollaba hace ya varias décadas.

Por esos y otros motivos, no sólo se ha atendido al cuidado de las imágenes, sino también el texto que acompaña a lo visual, sirviendo de hilo conductor para, de esta manera, entender mejor si cabe las diferencias o similutudes de la misma fiesta pero en épocas y situaciones distintas.

De este modo, el espectador de forma amena y muy sencilla, puede seguir y conocer diversos aspectos de la Fiesta de San Antón en Fuente de Nava.

La matanza del cerdo, la tradición del "marrano Antón", la bendición de animales, el concurso de refranes y versos y las caballerías engalanadas, son algunos de los rituales más destacados.

Todo ello irá acompañado de una degustación de productos típicos de la zona, que sin lugar a dudas hará las delicias de todos.

Para quienes no conocen estos festejos en primera persona, este vídeo puede ser un anticipo, así como un aliciente para que sepan cómo son y, si les gustan, que se animen para el próximo año.

VILLADA

Exposición de óleos del pintor palentino Mariano León

24 lienzos recogen diversos paisajes y escenas de Tierra de Campos

M. A. C.

Desde el día 21 y hasta el 30 de agosto, en la Sala de Cultura de Caja España, en la Biblioteca Municipal de Villada, puede verse una muestra pictórica del artista palentino Mariano León León. La exposición permanecerá abierta diariamente, incluyendo sábados y domingos, de 18:30 horas a 20:30 horas de la tarde.

Temática

Se trata de 24 óleos en los que el autor hace gala de su maestría en el tratamiento del paisaje.

En efecto, paisajes y escenas rurales castellano-leoneses y cántabros, así como alguna estampa de ambiente marinero, componen el grueso de esta exposición.

Temas habituales en otras ocasiones como los animales o humanos, en esta ocasión apenas han sido tratados.

Interpretación

La obra de León -Villotilla, 1955- ofrece una cuidada composición en la que armonizan perfectamente los tres ingredientes definidores de cualquier paisaje: la luz, la forma y el color.

Además, todo ello se aúna para conseguir la intención básica de su autor.

Trasladar al lienzo la sugestión de una atmósfera determinada, captando su primera esencia y haciendo partícipe al espectador del disfrute que, se adivina, obtiene en ese intento por alcanzar y compartir las sensaciones que cada motivo abordado produce.

A ese deseo de descubrir el alma de las cosas obedece su pincelada fuerte, fresca, más preocupada por transmitir una emoción que por el detalle formal.

Mariano León ante algunas de sus obras

M.C.D.2022

puede tomar el mientras

EL DIARIO PALENTINO

cada . Adquieralo en el

más cercano a su y disfrute

de la información más veraz y

completa de nuestra

.

EL DIARIO PALENTINO

Comprelo HOY

M.C.D.2022

La tasa de la ocupación hotelera en el mes de julio en la Comunidad fue del 45,58 por ciento

Castilla y León se sitúa entre las cuatro comunidades autónomas con una ocupación más baja

EUROPA PRESS / MADRID

La tasa de ocupación hotelera en el mes de julio en Castilla y leon fue del 45,58 por ciento lo que la sitúa entre las cuatro comunidades autónomas con una ocupación más baja, según la encuesta "Movimiento de viajeros en establecimientos hosteleros" del Instituto Nacional de Estadística (INE).

La tasa nacional en el mismo mes estuvo en el 73,72 por ciento, sólo dos centésimas menos que en julio de 1997, mientras que la duración media de las estancias se redujo en dos décimas, pasando de de 4,72 días en julio de 1997 a 4,51 días en julio de 1998.

En total, se registraron 22,3 millones de pernoctaciones, un 3,91 por ciento más que en el mismo mes del año anterior, de los cuales 14,4 correspondieron a turistas extranjeros, lo que supone un aumento del 1,81 por ciento.

Estos datos muestran también un aumento respecto a la ocupación registrada en el mes de junio de este año, cuando la ocupación alcanzó el 66,12 por ciento, la duración de la estancia media fue de 4,2 días y el número total de pernoctaciones ascendió a 17,9 millones.

La tasa nacional estuvo en el 73,72 por ciento, dos centésimas menos que en julio de 1997 / ARCHIVO

Por zonas

Por zonas turísticas, el mayor grado de ocupación correspondió al área Palma-Calviá, con un 98,31 por ciento. A continuación se situó la Costa de Alicante, con un 96,23 por ciento, seguida por la Costa del Sol, con un 94,27 por ciento.

El cuarto lugar correspondió al sur de Gran Canaria, con un 84,19 por ciento, que sin embargo registró la mayor estancia media, que fue de 9,63 días. Le siguieron la Costa Brava (83,72 por ciento), Costa Valenciana (76,29) y Costa Cálida (73,51).

El área de Palma-Calviá, la más visitada, registró 2,6 millones pernoctaciones, de las que 2,29 millones correspondieron a extranjeros. La estancia media en esta área fue de 7,96 días.

En cuanto a los puntos turísticos, dos de ellos registraron "overbooking": Torremolinos, con una ocupación del 103,3 por ciento, y Benidorm, con el 101,1 por ciento. Muy por debajo quedaron los puntos tercero y cuarto de la tabla: Lloret de Mar, con el 89,86 por ciento, y Marbella, con el 89,37 por ciento.

A continuación se situaron Santander (71,63 por ciento), Gijón (60,91), Puerto de la Cruz (59,40), Madrid (53,51 por ciento), Barcelona (53,28) y Sevilla (51,35), Valencia (42,91) y Zaragoza (40,90).

Por comunidades autónomas, las mayores tasas de ocupación las registraron Baleares (94,77 por ciento), Comunidad Valenciana (81,60), Cataluña (75,11), Andalucía (73,02 por ciento) y Canarias (69,00).

El resto de las comunidades alcanzaron las siguientes tasas: Aragón (41,75 por ciento); Asturias (52,65); Cantabria (60,04); Castilla y León (45,58); Castilla-La Mancha (38,27); Extremadura (42,71); Galicia (50,78); Madrid (52,41); Murcia (59,79); Navarra (52,31); País Vasco (54,12); y La Rioja, (49,42). En Ceuta, la tasa fue del 63,99 por ciento, y en Melilla, del 49,56 por ciento.

Queda perfilado para el 99 el producto turístico "Vía de la Plata"

E.P. / VALLADOLID

Castilla y León ofrecerá a partir de 1999 un nuevo producto turístico denominado "Vía de la Plata", que tendrá por núcleo a las zonas de la Comunidad por las que atraviesa dicha ruta y que tratará de atraer fondos nacionales y procedentes de Bruselas con el fin de potenciar su riqueza cultural, monumental, gastronómica, natural y de ocio.

Con estas premisas se reunieron ayer en la sede de la Dirección General de Turismo de la Junta los concejales de Turismo de León, Jesús María Cantalapiedra; Zamora, Pedro Roda; Salamanca, Pilar Fernández; el alcalde de Astorga, Juan José Alonso Perandones; y el responsable de la Asociación Vía de la Plata, el zamorano Alfonso Ramos de Castro; todos ellos bajo la coordinación del director general de Turismo, Dionisio Miguel Recio. El encuentro, el primero de los celebrados hasta el momento, tuvo por objeto estudiar la presentación de alegaciones y sugerencias al borrador que la Secretaría de Estado del Ministerio de Economía y Hacienda ha encargado a la UTE formada por las empresas Prointec y Planta S.A. Las alegaciones deberán presentarse antes del 31 de diciembre, "para que a partir de 1999 el producto turístico Vía de la Plata sea ya una realidad", explicó Recio. Aunque la denominación de la nueva oferta está todavía en el aire, ya que podría adoptar los calificativos de "Vía", "Ruta" o"Corredor", el director general de Turismo anticipó ya que "la historia hay que respetarla, y lo más apropiado es llamarla Vía".

Las inversiones de la Junta se situarán al final de este ejercicio en 80.000 millones

El endeudamiento se ha reducido en un 87%

E.P. / VALLADOLID

Las inversiones públicas se situarán al final de este ejercicio en 80.000 millones de pesetas lo que supone un crecimiento del 14 por ciento respecto del año anterior, según se desprende del análisis de la evolución de los presupuestos generales de la Comunidad del que ayer informó la Consejería de Economía.

El informe refleja que las transferencias de capital – subvenciones– destinadas al fomento de la actividad productiva "aumentan de forma sostenida durante toda la década" y se han duplicado hasta superar los 62.000 millones de pesetas en este ejercicio.

El director general de Presupuestos, Carlos Fernández Carriedo, ha resaltado que el alto nivel en inversiones y subvenciones es perfectamente compatible con el cumplimiento del escenario de convergencia con Europa.

Austeridad en el presupuesto

Otro de los datos importantes que destaca dicho informe es el de la austeridad en la gestión del presupuesto, dado que los gastos corrientes y de funcionamiento han sumado un total de 64.400 millones, 2.100 millones menos que en 1993, así como el ahorro neto que ha llegado a los 75.000 millones.

Asimismo, el endeudamiento se ha reducido en un 87 por ciento desde el año 1992.

Esta disminución del endeudamiento se ha producido como consecuencia de la contención del gasto público y el aumento de los ingresos corrientes, al pasar de una emisión de deuda pública de 30.065 millones de pesetas a 3.985 millones.

Las ventas en el comercio de la Comunidad han crecido casi un 7 por ciento

El estudio recoge datos del segundo semestre

E.P./ LEÓN

Las ventas en el sector comercial de Castilla y León crecieron casi un 7 por ciento durante el segundo semestre del presente año, según revela el último informe del Boletín de Comercio al Por Menor que elabora la Consejería de Industria de la Junta y al que tuvo acceso Europa Press.

Este estudio constata un aumento global de las ventas del 6,8 por ciento, mientras que el crecimiento en el comercio especializado fue del 4,6 y de el 10,7 en el caso de los establecimientos no especializados.

La actividad de las grandes superficies, por contra, sufrió un descenso en los ingresos cercano al 2 por ciento, según destaca este estudio que elabora periódicamente la Consejería de Industria.

Ante estos datos, el responsable del sector en la Federación Leonesa de Empresarios, Francisco Ramos, destacó que "el ciudadano ha ahuyentado el temor de otros años y consume más gracias al clima de confianza propiciado por la buena situación económica". Ramos subrayó además el despegue experimentado por los pequeños establecimientos de alimentación al aumentar sus ventas más de un 9 por ciento, frente al descenso del 8 por ciento sufrido por las grandes cadenas. El crecimiento del empleo en el sector, entre enero y junio de 1998, fue del 1,5 por ciento en el caso del pequeño comercio y del 1,6 en lo referido a las grandes superficies, si bien el representante de la patronal recalcó que "son los pequeños comercios los que concentran más del 90 por ciento de los puestos de trabajo".

El PSOE pedirá una autovía entre Valladolid y la capital segoviana

E.P. / SEGOVIA

Los procuradores socialistas por Segovia pedirán a la Junta de Castilla y León la construcción de una autovía entre Valladolid y la capital segoviana a través de la CL-601 por entender que esa obra "es un elemento absolutamente necesario para el desarrollo futuro de la provincia".

El procurador Ángel García Cantalejo argumenta que "el aumento de nuestras relaciones con la capital de la Comunidad es constante e irá a cada vez a más por lo que la construcción de la autovía se hace cada vez más necesaria".

En la proposición se propone la conversión en autovía de la CL-601 (Navacerrada-León por Segovia y Valladolid) en el tramo entre ambas ciudades ya que se trata del trayecto más utilizado "por ser la vía más directa que las une".

M.C.D.2022

El PSOE acepta la oferta de diálogo de Aznar pero pide que la concrete

Almunia critica que el supuesto giro al centro del PP es el mismo "slogan" de siempre

SPC / MADRID

El PSOE acogió ayer con satisfacción la oferta de diálogo lanzada el pasado martes por el presidente del Gobierno, José María Aznar, y se mantiene a la expectativa para ver cómo se concreta esta propuesta. El secretario general del grupo socialista, Joaquín Almunia, afirmó ayer, miércoles, que "ya era hora de que Aznar se acordase de que, como presidente del Gobierno, tiene la obligación de propiciar el diálogo con el primer partido de la oposición sobre temas de Estado". Almunia se refirió también al pretendido giro al centro que ha anunciado el PP y aseguró que los populares llevan años con el mismo "slogan".

La permanente del PSOE reanudó ayer su actividad, tras el paréntesis veraniego, con una reunión en la que los socialistas expresaron su desconfianza sobre el supuesto giro al centro del Partido Popular, si bien el propio Almunia señaló que "voluntad no les falta". En esa reunión se ha estudiado la forma de "ajustar mejor" el mecanismo de funcionamiento de la dirección del partido y las tareas de José Borrell como candidato a la presidencia del Gobierno, y se abordaron las perspectivas del nuevo curso político con un calendario electoral que incluye, entre septiembre de 1998 y junio del próximo año unos comicios vascos, catalanes, municipales, autonómicos y europeos.

En su comparecencia ante la prensa, el dirigente socialista señaló que el PSOE ha repetido en los últimos meses con insistencia al PP la necesidad de dialogar sobre algunas cuestiones pendientes y a cambio, dijo, no ha recibido "ni siquiera acuse de recibo". Almunia recordó que entre los aspectos que es preciso abordar en una entrevista con Aznar, para la que no hay fecha pero que deseó se celebre "lo antes posible", destacan el desarrollo del Estado de las Autonomías, los problemas del poder judicial y la renovación de las vacantes del Tribunal Constitucional, la lucha antiterrorista, política exterior y europea, y los medios de comunicación de titularidad estatal.

El secretario general del PSOE, Joaquín Almunia, ayer / EFE

Documentos traspapelados

Indicó que el PSOE remitió en su momento al Ejecutivo documentos sobre estas cuestiones que le volverá a enviar "por si se le han traspapelado", y mostró su deseo de que, a partir de ese momento, "se den las condiciones para un diálogo fructífero". No obstante, reiteró que el diálogo debe servir "a los intereses generales y no sólo para salir del paso", por lo que destacó la necesidad de establecer el contenido del encuentro. Almunia se refirió también a la oferta de Aznar del martes, desde su "feudo" de Quintanilla de Onésimo (Valladolid), para expresar su satisfacción por el hecho de que éste "haya rectificado y se haya dado cuenta de que no puede vivir sólo dialogando con sus socios nacionalistas", porque según estimó Joaquín Almunia eso "ha agravado" algunos problemas.

Se refirió al giro al centro del PP como el "slogan que han rescatado del baúl del que siempre obtienen algún conejo cuando no tienen otra cosa en la chistera", y señaló que "voluntad no les falta, porque llevan años anunciándonos que quieren ir al centro pero parece que están atados sin saber cómo desprenderse del lugar que ocupan a los ojos de la inmensa mayoría, que es la derecha". Almunia indicó que, buscando los antecedentes de ese deseo del PP de estar en el centro, en enero de 1989 Manuel Fraga "lanzaba" al PP como clave de la renovación del centro derecha, en 1993 el PP confirmaba ese giro, y más recientemente, en el último congreso del Partido Popular, en enero de 1996, el lema era "gana al centro".

El líder socialista señaló que su partido en pocos meses comprobará si realmente el Gobierno y el Partido Popular "se mueven de dónde están o se quedan donde siempre han estado", preguntándoles "qué políticas dejarán de realizar, qué personas que han protagonizado las políticas del Partido Popular deben dar un paso atrás para no frustrar ese camino, qué políticas nuevas pondrán en marcha".

La opinión del electorado

Almunia anunció que el PSOE se "batirá el cobre" para ver qué cosas está dispuesto a presentar el Gobierno y "a cuales de ellas ya ha renunciado" y constatar la opinión del electorado sobre las alternativas socialdemócratas del PSOE. Para ello, indicó que ayer la permanente estudió la forma de "ajustar mejor" el mecanismo de funcionamiento de la dirección del partido y las tareas de José Borrell como candidato a la presidencia del Gobierno, con el fin de impulsar su "liderazgo como jefe de la oposición".

Preguntado si existe alguna relación entre la firma de Felipe González del recurso ante el Constitucional presentado por Barrionuevo y Vera, contra la sentencia por el *caso Marey*, y el bloqueo en la renovación de las vacantes del TC, rechazó esa relación, y dijo que en la cobertura de esas plazas "siempre se ha obtenido el voto favorable de los dos grupos mayoritarios". Se negó a añadir más opinión que la expresada en julio por su partido tras conocer la sentencia del *caso Marey* y a pronunciarse respecto a la posibilidad de solicitar el indulto para Barrionuevo y Vera, e indicó que la sentencia admite recursos "que ojalá establezcan la verdad y se haga definitivamente justicia".

Escaso margen de credibilidad

El director de la Oficina del candidato del PSOE a la presidencia del Gobierno, Luis Yáñez, restó ayer credibilidad, a la oferta de diálogo que ha ofrecido José María Aznar al resto de las formaciones políticas para consensuar políticas de Estado, y afirmó que es una nueva operación de propaganda y publicidad del Ejecutivo popular.

Luis Yáñez fue todavía más lejos y acusó a José María Aznar de "boicotear sistemáticamente" cualquier tipo de entendimiento con la oposición en cuestiones de Estado, al tiempo que expresó su total convencimiento de que la oferta no se corresponde con la realidad y que la "mentalidad más intransigente" del presidente del Gobierno se impondrá sobre los criterios más tolerantes o de mayor diálogo que imperan en algunos de los dirigentes del PP.

"Es un problema de credibilidad, y Aznar no tiene ya ninguna sobre ese tema tras dos años y medio de Gobierno en los que hemos experimentado, no precisamente el diálogo con la oposición, sino el acoso y el intento de destrucción del PSOE", añadió. Para el dirigente socialista, la práctica política de Aznar ha sido en realidad el "ataque sistemático" al PSOE y el intento de su "destrucción", mientras que sus palabras de diálogo han sido reiteradamente incumplidas.

Frente a esta actitud del líder popular contrapuso la plena disposición de los socialistas a reiniciar el diálogo con el Gobierno por considerar que es indispensable para la gobernabilidad de España alcanzar cierto consenso en algunas áreas fundamentales para el país.

El presidente da por inaugurado el nuevo curso político

EFE / MADRID

El presidente del Gobierno, José María Aznar, se reincorporó ayer a su despacho de La Moncloa y mantuvo reuniones de trabajo con los miembros de su Gabinete y colaboradores para preparar el primer Consejo de Ministros, que se celebrará el viernes, según informaron ayer, miércoles, fuentes de directas de la presidencia del Gobierno. José María Aznar regresó el pasado martes por la noche de su tradicional visita veraniega a Castilla y León con la que puso punto final a sus vacaciones de verano, y piensa dedicar las jornadas de ayer y hoy a analizar la actualidad española y poner al día los temas pendientes, según las fuentes.

Con la reincorporación del presidente del Gobierno y la reunión de secretarios de Estado y subsecretarios presidida ayer por la mañana por el vicepresidente primero, Francisco Álvarez Cascos se estrenó el nuevo curso político, en el que el Gobierno se centrará en lograr la aprobación de grandes proyectos como la reforma del IRPF y la profesionalización del Ejército.

El vicepresidente segundo y ministro de Economía, Rodrigo Rato, presidirá en la jornada de hoy, jueves a las 11,30 horas la primera comisión de delegados del Gobierno para Asuntos Económicos, con los que preparará el Consejo de Ministros del viernes. También el ministro de Asuntos Exteriores, Abel Matutes, tiene previsto reincorporarse hoy a su despacho y dedicar la jornada a reunirse con sus colaboradores y actualizar los temas pendientes, entre los que se encuentra la agenda de viajes al exterior del presidente del Gobierno para los próximos meses.

Actividad internacional

Según fuentes de La Moncloa, la actividad internacional de José María Aznar comenzará el 12 de septiembre con un viaje a Colombia y Perú para entrevistarse con los presidentes de ambos países: el recién elegido Andrés Pastrana y Alberto Fujimori, respectivamente.

A mediados del próximo mes de octubre, el presidente del Gobierno, José María Aznar, viajará hasta Oporto, en Portugal, para participar en la VIII Cumbre Iberoamericana de Jefes de Estado y de Gobierno. Una semana más tarde, el 24 de octubre, José María Aznar asistirá al Consejo Informal de Jefes de Estado y de Gobierno de la Unión Europea que se celebrará en la ciudad austriaca de Portschach.

El presidente del Gobierno disfrutó hasta el pasado miércoles de unas vacaciones junto a su familia en su habitual lugar de vacaciones en la localidad de Oropesa (Castellón).

M.C.D.2022

Amedo y Domínguez se amparan en la prescripción para pedir el indulto

Ambos ex policías disfrutan en la actualidad del tercer grado por una sentencia del 'caso GAL'

SPC / MADRID

El abogado de los ex policías José Amedo y Michel Domínguez, Jorge Manrique, presentó ayer la petición de indulto para sus defendidos. El escrito de petición de indulto para los ex policías argumenta que los hechos por los que fueron condenados sucedieron hace muchos años y no existe alarma social. Además, Amedo y Domínguez solicitan que Justicia resuelva el expediente de solicitud de esta medida de gracia que ambos realizaron en el año 1992 por el juicio del *caso GAL*, donde cada uno fue condenado a un total de 108 años de cárcel.

La petición de Amedo y Domínguez no es la única que se ha presentado para los condenados por el *caso Marey*, ya que también la ha solicitado el ex jefe del Mando Único de la Lucha Contraterrorista (MULC) Francisco Álvarez, mientras que un grupo de concejales socialistas y un particular han pedido también el indulto del ex ministro del Interior José Barrionuevo y del ex secretario de Estado para la Seguridad Rafael Vera.

El pasado 29 de julio el Tribunal Supremo condenó a Amedo a nueve años y medio de cárcel como autor de los delitos de secuestro de Marey y malversación de caudales públicos, e impuso una pena de dos años, cuatro meses y un día para Michel Domínguez como cómplice de un delito de detención ilegal. Ambos ex policías se encuentran en libertad al disfrutar del tercer grado penitenciario en régimen especial por la anterior condena a 108 años de cárcel que el 20 de septiembre de 1991 les impuso la Audiencia Nacional –que al año siguiente confirmó el Tribunal Supremo– por los atentados de los GAL contra los bares franceses Batzoki y Consolatión.

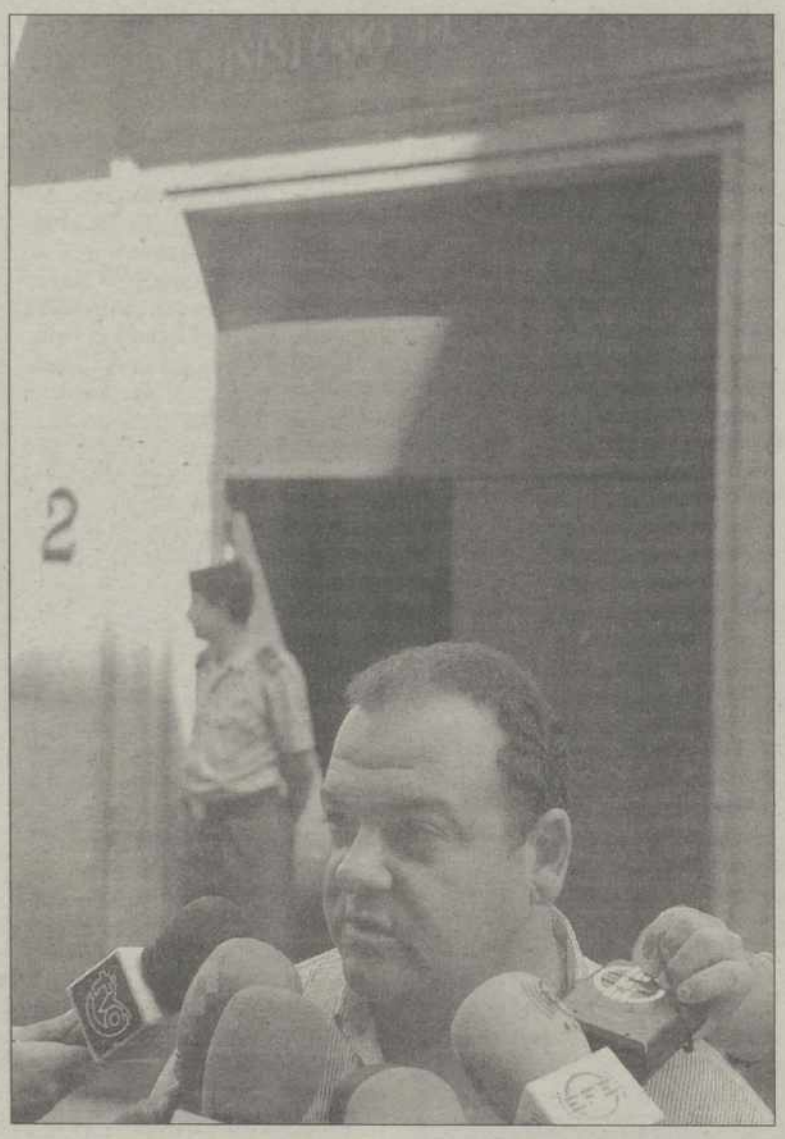

Jorge Manrique, ayer, con los periodistas / EFE

Al considerar que ambas condenas se refieren a los mismos hechos, esto es, a acciones de la "guerra sucia" atribuidas a los GAL, el abogado de ambos ha presentado "una petición doble" de indulto.

Por un lado, explicó, "que no se olvide el Ministerio de Justicia que desde marzo de 1992 tiene presentada una petición de indulto como consecuencia de la primera condena, que va a avalada por cientos de miles de firmas de funcionarios de fuerzas de seguridad del Estado y también de ciudadanos de a pie".

Según el abogado Jorge Manrique, ese expediente "se ha tramitado hasta el final, hace más de cuatro años, pero no ha sido nunca presentado para que el Consejo de Ministros delibere en un sentido o en otro, y consecuentemente tomara una determinación".

"Se realizaron todos los trámites preceptivos –informes del Supremo, fiscalía, tribunal sentenciador– pero el hecho cierto es que después de todos esos movimientos, siendo ministro de Justicia el señor Belloch, se terminó y allí se quedó", insistió ayer el letrado.

El defensor destacó además que José Amedo y Michel Domínguez pasaron siete años de prisión por la primera de las condenas y merecen que se resuelvan sus peticiones de indulto por ambas condenas, la anterior, que fue firmada por un total de 450.000 ciudadanos, y la actual, por el *caso Marey*".

Confianza en el Gobierno

Jorge Manrique expresó a los medios de comunicación su confianza en que con la presentación de la "doble petición" de indulto, el Gobierno "tiene que resolver en un sentido u en otro, aunque nosotros esperamos que sea en un sentido afirmativo los dos", recalcó.

También recordó que en la primera sentencia del *caso GAL*, en la que fueron condenados a 108 años de cárcel, el tribunal dijo que los ex policías José Amedo y Michel Domínguez "siempre defendieron los derechos democráticos y sociales de España, pero que lo hicieron, y creo recordar la frase, con métodos jurídicamente reprochables".

Sobre la falta de contestación a la primera petición de indulto, el letrado de ambos ex policías reconoció que el derecho de gracia se sustancia en un procedimiento que no dispone de un plazo establecido para su resolución y que un indulto "pase o no pase al Consejo de Ministros es una decisión del Ministerio de Justicia", esto es, "del ejecutivo".

El director de Alcalá-Meco cree que Conde obtendrá la libertad condicional en el 99

EFE / EL ESCORIAL

El director del Centro Penitenciario de Alcalá-Meco, Jesús Calvo García, señaló ayer que no piensa que Mario Conde se vaya a escapar de la Justicia, y aventuró que podría concedérsele la libertad condicional en agosto o septiembre del próximo año. Minutos antes de participar en el curso de la Universidad Complutense, en El Escorial, *El sistema penitenciario español: Tratamientos y alternativas*, Calvo García aseguró que "no se ha dado trato de favor a Mario Conde", y añadió que no ha habido ninguna discriminación en su desclasificación.

"Nosotros funcionamos con la ley, antes había que cumplir una cuarta parte, pero ahora no hace falta, por tanto a Mario Conde no lo clasifica ni el juez, ni el fiscal, ni las juntas de tratamiento sino la ley", afirmó el director de Alcalá-Meco, aunque puntualizó que en su opinión la competencia de la ejecución de la condena en la cárcel "debe corresponder a la institución penitenciaria". Afirmó Calvo García que "no ha habido presiones. Los votos de la junta de tratamiento son totalmente libres, valen todos igual, hay seis votos a favor, dos votos en contra y el fiscal decide. Se ha actuado con la ley y no sabemos por qué está revocado el tercer grado desde el punto de vista legal".

La Junta de Tratamiento del Centro Penitenciario de Alcalá-Meco (Madrid) estudiará hoy la aprobación de los permisos que le corresponden a Mario Conde como condenado clasificado, aunque con carácter provisional, en en el segundo grado, según explicó ayer Jesús Calvo. El director de Alcalá-Meco indicó que Conde cumple los requisitos de buena conducta y la cuarta parte de la pena cumplida para conseguir los 36 días de permiso que ofrece el segundo grado y que suelen repartirse, según dijo, en seis días cada dos meses. "Estos permisos no se le piden, le corresponden y que se le autoricen corresponde al juez de vigilancia penitenciaria", añadió convencido.

El director del centro penitenciario, que defendió que Conde ya cumplía los requisitos para obtener el tercer grado, dijo no entender por qué está revocado este permiso desde el punto de vista legal, y criticó que ni el juez ni el fiscal hayan dicho qué artículo legal ha sido quebrantado. "Me gustaría saber, como director de Alcalá-Meco, qué artículo hemos infringido, que norma no hemos respetado, que ley hemos rozado o desvirtuado", dijo.

Por otro lado, el director de Alcalá-Meco aseguró –en relación a la polémica surgida recientemente– que debe ser la Administración penitenciaria quien lleve a cabo la ejecución de las condenas mientras que la tarea del Poder Judicial debe ser la de controlar la legalidad o ilegalidad de sus decisiones.

Jordi Casas insta a CiU a acercarse al Gobierno de Madrid

EP / QEIXANS (GERONA)

El portavoz adjunto de CiU en el Parlamento de Catalunya y dirigente de Unió Democrática de Catalunya (UDC), Jordi Casas, manifestó ayer a Europa Press que "CiU debe entrar en el Gobierno de Madrid en la próxima legislatura". "Veo muy difícil estar fuera del Gobierno tras las elecciones generales del año 2000", añadió. Casas aseguró que "se abre un nuevo ciclo en el seno de la coalición Convergencia i Unió". Afirmó que "el modelo de colaboración parlamentaria de CiU con el partido en el Gobierno se ha agotado y hemos de dar un paso adelante. Creo que es imprescindible que CiU entre en el próximo Gobierno".

El dirigente de Unió afirmó que "si CiU está en el Gobierno, con tres ministros, por ejemplo, seremos más creibles para aquellos sectores de la sociedad que no acaban de aceptar el discurso nacionalista y esto nos permitirá ampliar mucho nuestra base electoral en Catalunya, porque muchos vencerán las reticencias que tiene con relación a los nacionalistas", aseguró Jordi Casas.

El dirigente democristiano calificó de "positivo" el nombramiento del ministro Josep Piqué como portavoz del Gobierno del PP, y añadió que "incomodaba a nuestro electorado que el portavoz fuera Miguel Ángel Rodríguez". En cuanto a la propuesta de José María Aznar de centrar más al Partido Popular, Jordi Casas afirmó que "creo que es positivo que el PP se centre de verdad porque sigue la tónica de los gobiernos, que están todos en el centro". "Si los dos grandes partidos españoles se centran habrá menos crispación, no habrá cambios traumáticos y nostros en CiU tendremos más facilidades para pactar", añadió.

La política de González

El diputado de UDC añadió que Felipe González centró al PSOE, aunque para ello tuvo que enfrentarse con su partido, pero dio una imagen europea y positiva de España, aseguró. Ahora, agregó, es el turno de que se centre la derecha "que tradicionalmente es centralista y dura". Aseguró que "esto es positivo para el Estado y para el país en general. Sería deseable que Aznar hiciera Felipe Gonzalez y centrara a la derecha española".

"Nosotros en CiU no debemos preocuparmos porque en Catalunya el espacio de centro lo ocupamos nosotros y es difícil que el PP nos lo quite, como tampoco nos lo quitó el PSC cuando Felipe González centró al PSOE", afirmó Jordi Casas.

En cuanto a las próximas elecciones autonómicas catalanas, el portavoz adjunto de CiU en el Parlament manifestó que hay dos partidos con dificultades, que son ERC e IC, por sus problemas internos y añadió al respecto que "no sabemos lo hará el PSC".

M.C.D.2022

Gorka Masa, con gesto de sufrimiento, junto a su compañero, el también palentino L.. Vicente Aparicio, fue uno de los protagonistas de la etapa. FERNANDO JIMÉNEZ

Lo que el viento Se llevó

Los palentinos Gorka Masa y Luis Vicente Aparicio (Laciana) fueron los grandes protagonistas de la etapa, pero el viento de cara acabó con su fuga

Jon Horrach, ganado ayer. F.JIMÉNEZ

Por primera vez en la ronda se produjo una llegada masiva al sprint, ganada por el corredor malllorquín Jon Horrach (Sport-Ter), siendo el palentino José David Nieto tercero

Adrián Palomares, líder. F.JIMÉNEZ

Los corredores llegaron a línea de meta en Dueñas con una hora de adelanto, debido a la media de 44 kilómetros por hora y al recorte de 8 kilómetros

M.C.D.2022

XXXIII VUELTA CICLISTA A PALENCIA

Palomares, si nohay sorpresas, será el ganador hoy de la Vuelta a Palencia. FERNANDO JIMÉNEZ

Al Sport-Ter le llegó su "Horrach"

ALBERTO MORENO

Porcelanatto y Adrián Palomares, su líder, salvaron el penúltimo escollo para adjudicarse la Vuelta a Palencia. Sólo les resta el trámite de la doble jornada de hoy, en la que por la mañana, en una etapa corta, arribarán a Valladolid, con una presumible llegada al sprint, y por la tarde la contrarreloj individual, donde difícilmente el maillot amarillo puede perder la preciada prenda, al contar con un "colchón" de 48 segundos en relación al segundo clasificado, Rubén Díaz (ACR).

La etapa Velilla-Dueñas traía buenos recuerdos al equipo del líder y quizás por ello, por vivirlo en sus propias carnes, aunque de forma favorable, partían con cierto temor. El pasado año, en una etapa semejante, partiendo de Aguilar, lograron el liderato, tras la retirada de Mancebo (Banesto) y el espectacular abanico que cortó la carrera en dos grupos, colocándose en uno de ellos Viladoms.

Sin embargo, tras la espectacular etapa del día anterior, la tranquilidad retornó al seno del pelotón. El ACR se ha mostrado en esta ronda más fuerte en la montaña, especialmente en San Glorio, el coloso de la ronda, pero en el plano vuelan los de Juan Campos, acostumbrados y especialistas en situaciones complicadas cuando el viento hace acto de aparición. Por ello, aunque el viento apareciese, no hubo abanicos, pero sí un rodar a una media horaria espectacular, tanto que se llegó con

> **Los palentinos Gorka Masa y Luis Vicente Aparicio (Laciana) lo intentaron, pero el viento de frente les hundió**

una hora de adelantado, mitad por el ritmo impuesto, mitad por el viento que fue favorable en algunos tramos (aunque especialmente intenso en contra desde Paredes) e incluso por el hecho que el kilometraje exacto no se correspondiese al previsto, saliendo ocho kilómetros metros. Por este adelanto y la lluvia, que hizo acto de aparición al final, la tradicional meta de Dueñas en los últimos años, que tanto público congrega, no tuvo el colorido habitual.

Era evidente que, al igual que en etapas anteriores, el Porcelanatto iba a abrir la mano y permitir una fuga de gente no inquietante en la general. Era la oportunidad para los modestos y para los palentinos, que cerca de la capital querían brillar. Por ello, en tras el primer alto de la jornada, saltaban dos prometedores chavales de la tierra, ambos del Laciana Valle de León que dirige el ex-profesional José Enrique Carrera (excorredor del Danisa), Gorka Masa y Luis Vicente Aparicio.

Esta atípica fuga (no es normal, aunque anteayer ocurriese) que dos corredores de un mismo equipo tomen tierra por medio) fraguó, pero desde el primer momento se vio que no iba a conducir a nada. Para que la aventura de ambos llegase a buen puerto era necesario meter minutos y luego regular, pero no les dejaron. Con perdón por la comparación, Porcelanatto parecía llevarles de paseo con una cuerda, como si un perrito se tratase, y cuando quiso traerles a su seno la escapada fue anulada. Aparicio y Masa rodaron fuerte, muy fuerte, se portaron de forma valiente, aún sabiendo que era tremendamente complicado, pero por detrás nunca se paró. La amenazante presencia del viento hizo que el pelotón rodase con las orejas tiesas, en previsión de un abanico, de un ataque, que nunca llegó, por otra parte, a existir.

Hasta tres minutos y medio llegaron a tomar, cuando al ritmo que llevaban deberían haber cogido siete u ocho. Pero claro, con decir que se rodó a una media de 44 kilómetros es evidente que un intento de fuga de dos corredores estaba condenado, en estas circunstancias, al fracaso. Ni siquiera el pelotón, siempre comandado por el Porcelanatto, tuvo piedad y les permitió llegar a la capital palentina, camino de Dueñas. Para ambos pasar por la puerta de casa escapados era una gran ilusión, pero en Grijota murió su intento. Aparicio y Masa tuvieron la desgracia de ver como el viento, al girar en Paredes de Nava, les dio de cara, con una tremenda intensidad, dado que llegaba una tormenta. Su rodar fluido y alegre pasó a ser una agonía, totalmente clavados. Era muy difícil, pero el viento se llevó todas sus pocas posibilidades de éxito. Pese a todo, sólo cabe felicitar a ambos por su esfuerzo y valentía, aunque las condiciones no fuesen propicias para ello.

> **Se rodó a una velocidad vertiginosa de 44 kilómetros por hora, llegando con 60 minutos de adelanto a Dueñas**

Como era el día de los palentinos, lo intentó José David Nieto nada más ser neutralizados, pero en el pelotón ya no había lugar a concesiones. La meta se aproximaba y había muchos intereses en llegar en grupo. Desde ese momento, ritmo muy alto, siendo más que complicado el poder saltar, aunque lo intentó el Sport-Ter a falta de pocos kilómetros para meta. En la llegada masiva a Dueñas, peligrosa por la lluvia recién caída, por el empedrado, triunfo al sprint para Jon Horrach, el mallorquín del Sport-Ter, aunque bien pudo ser para Iván Gutiérrez, Iberdrola, al que se le salió el pie o incluso para José David Nieto (Danisa), tercero, que no pudo culminar la remontada al quedar cerrado.

M.C.D.2022

XXXIII VUELTA CICLISTA A PALENCIA

Kilómetro a kilómetro

Km. 0 — **Salida de Velilla del Río Carrión.** 94 corredores toman la salida desde Velilla del Río Carrión, estando en línea de salida todos los involucrados en la doble caída de la jornada anterior.

Km. 12 — **Alto de tercera.** A la salida de Guardo, con el pelotón compacto, Teplizcow (Lotus) que lucha por la combinada, pasa en primer lugar, por delante de Aparicio (Laciana) y Milla (Sport-Ter).

Km. 18 — **La fuga de la jornada.** Saltan del paquete principal los palentinos del equipo leonés del Laciana Gorka Masa y Luis Vicente Aparicio, que empiezan a tomar tierra por medio sobre el pelotón.

Km. 50 — **Máxima diferencia.** Los dos corredores palentinos alcanzan su máxima diferencia, tres minutos y medio. El pelotón rueda fuerte y no les deja tomar más tiempo, pese a su rodar fluido.

Km. 84 — **Meta volante de Paredes de Nava.** La diferencia de los dos fugados queda rebajada a los dos minutos y medio. Aparicio cruza en primera posición por delante de su compañero Masa.

Km. 91 — **Sprint especial de Becerril.** El viento sopla fortísimo de cara, se acerca una tormenta y los dos corredores palentinos se quedan clavados. Masa pasa primero, pero el pelotón está muy cerca.

Km. 101 — **Meta volante de Grijota.** Con el pelotón pisándoles los talones, Gorka Masa cruza en primer lugar por delante de su compañero Aparicio. Llamas (Lotus) da tiempo al pelotón.

Km. 105 — **Escapada anulada.** El pelotón no les deja llegar a la capital palentina, quedando anulada su fuga. Salta del mismo José David Nieto (Danisa), pero es inmediatamente neutralizado.

Km. 113 — **Sprint especial de Villamuriel.** Con el, pelotón compacto, pasa en primer lugar Herrera (Flamingo) por delante de José Gómez (Caja Rural) y Xavier Llamas (Lotus Vinarocense).

Km. 145 — **Saltos sin éxito.** Varios son los corredores que intentan saltar del gran grupo, pero son inmediatamente neutralizados. La primera llegada masiva de la Vuelta es ya un hecho.

Km. 143 — **Triunfo de Jon Horrach.** El corredor del equipo Sport-Ter es el más rápido en la peligrosa llegada a Dueñas. Palomares, el líder, cae nada más cruzar la meta, pero sin consecuencias.

Pelotón tirando a bloque en la etapa de ayer. FERNANDO JIMENEZ.

EL GANADOR

"No me esperaba ganar la etapa al sprint, aunque siempre suelo estar ahí"

JOSÉ LUCAS SERRANO

Jon Horrach, un mallorquín integrante del equipo Sport-Ter, fue ayer el vencedor de la quinta etapa de la Vuelta Ciclista a Palencia, que se desarrolló entre las localidades de Velilla del Río Carrión y Dueñas. La lluvia, que acompañó al pelotón en los últimos kilómetros, se convirtió en un elemento de riesgo unido al adoquinado de las calles de la localidad palentina de Dueñas, lugar en el que estaba colocada la meta, a la que se llegó por primera vez en la ronda palentina de este año con el pelotón agrupado en sprint. Esta llegada masiva se resolvió a favor del ciclista del Sport-Ter de 24 años, que consigue con ésta su quinta victoria de la temporada.

Horrach se mostro muy satisfecho por su victoria y por el buen papel que está realizando su equipo en la Vuelta a Palencia, puesto que ya suma dos victorias, aunque lamentó la retirada de dos compañeros por distintos problemas físicos.

El sprint en Dueñas fue muy peligroso debido al adoquinado, que jugó malas pasadas a más de uno, y a la lluvia. "Ha sido un sprint muy bacheado y he visto que a un corredor del Iberdrola se le ha salido el pie del pedal cerca de la meta y no ha podido recuperarse; si no hubiera pasado eso, hubiera ganado él", dijo Horrach refiriéndose al corredor Iván Gutiérrez, que acabó en segunda posición en la etapa y que disputaba el sprint con muchas posibilidades.

El mallorquín disputó el sprint, como suele hacer siempre, intentando lanzar a un compañero, pero se encontró con el golpe de pedal adecuado para lograr la etapa. "No me esperaba ganar la etapa en el sprint, y menos siendo una jornada como ésta, en la que todo era llano, ya que se me dan mejor las llegadas después de la montaña, aunque siempre suelo estar ahí", afirmó Horrach.

El Sport-Ter consigue con este triunfo ser el primer equipo en la vuelta con dos victorias en su haber tras la lograda por Eloy Coca en la localidad palentina de Aguilar de Campoo, cuajando una gran actuación y esfumando todas las dudas sobre su invitación a la ronda palentina.

PEDALADAS

Luis Aparicio, Gorka Masa y Jose Daniel Nieto llenaron la jornada con un color claramente palentino

La etapa de ayer tuvo un claro protagonismo palentino y ofreció momentos vibrantes y esperanzadores a los aficionados que esperaban la victoria de un corredor de la tierra.

En los primeros kilómetros, los palentinos Gorka Masa y Luis Vicente Aparicio decidieron intentar "ser profetas en su tierra" y saltaron del gran grupo, logrando una ventaja que rondaba los tres minutos y medio, pero los deseos de victoria de los equipos con sprinters y el viento de cara, que les fué mermando las fuerzas durante gran parte de una escapada de casi 100 kilómetros, tiraron por tierra la fuga de los dos palentinos integrantes del equipo leonés de Laciana el Valle.

Aparicio comentó que "el acuerdo entre ambos surgió cuando el director dijo que un corredor sólo no podía caminar y que si teníamos que atacar, se necesitaban dos para lograrlo, así que pensamos que lo más bonito era que dos palentinos atacaran y si llegábamos a meta, pues de cine, pero no ha podido ser".

El otro componente de la escapada, Gorka Masa, dijo que había sido una escapada "muy bonita, porque iban dos palentinos de la capital y nos hacía ilusión pasar por Palencia en cabeza, pero el aire y el trabajo de los equipos con sprinters no lo ha permitido".

A un kilómetro de la capital palentina se produjo la neutralización y el sprint se confirmaba como la posibilidad más clara de final de etapa. El palentino José David Nieto, integrante del también equipo palentino Danisa, fue uno de los protagonistas en esta llegada masiva, consiguiendo un magnífico tercer puesto. "Hemos llegado al sprint como profesionales, en fila", aseguró Nieto, quien dijo que no estaba contento con su resultado. "He tenido mala suerte, porque a la entrada de Dueñas estaba bien colocado, pero me han cerrado y he tenido que remontar desde muy atrás; al final veía que ganaba, pero me han faltado metros", lamentó.

David Nieto (director del Muebles de Cocina Danisa) "Sin muchos puertos también hay etapas movidas"

JOSÉ LUCAS SERRANO

La quinta etapa de la Vuelta Ciclista a Palencia se caracterizó por la gran velocidad con la que se corrió a lo largo de los 152 kilómetros y por el viento, que siempre deja notar su presencia en cada edición de la ronda palentina que pasa por esta tierras. David Nieto, director del equipo palentino Muebles de Cocina Danisa, resaltó en su comentario "la enorme velocidad que desarrollaron estos chavales, el adelanto como consecuencia de esa marcha y la actuación de los palentinos, que se han dejado ver en esta ocasión".

La etapa prometía ser peligrosa debido al fuerte viento que impera en el recorrido; sin embargo, esto no amilanó a los ciclistas que rodaron a una velocidad increíble, ofreciendo una etapa tensa. "No hacen falta tantos puertos para que la etapa sea movida", comentó Nieto.

Y es que el Porcelanatto, cumplió otra vez su deber de arropar al líder en una jornada comprometida. "Se han abierto y han dejado que otros equipos tiraran para que el viento no dejara cortado a nadie", dijo el director del equipo Danisa, quien justificó la falta de ataques a la "tremenda velocidad a la que tiraban todos los equipos que buscaban estrenarse por primera vez en la Vuelta". Ante este escenario, la Vuelta Ciclista a Palencia parece tocar a su fin, que no es otro que la victoria del líder Adrián Palomares. David Nieto aseguró que "si no pasa nada extraño, veremos algo sin precedentes en la Vuelta a Palencia, como es la victoria por tercer año consecutivo del mismo equipo: el Porcelanatto".

David Nieto.

M.C.D.2022

XXXIII VUELTA CICLISTA A PALENCIA

ETAPA

1.Juan Horrach	Sport-Ter	3:16.45
2.Iván Gutiérrez	Iberdrola	mt
3.José D. Nieto	Danisa	mt
4.Antonio Martín	Burgos M.	mt
5.Oscar Romero	Citroën	mt
6.A. Ordorika	P. Banaka	mt
7.Pablo Trapiella	Laciana	mt
8.Raúl Portilla	Lino Alonso	mt
9.J. A. Villamediana	Lino Alonso	mt
10.Patxi Vila	Caja Rural	mt
11.Daniel Nieto	Danisa	mt
12.M. Fenollosa	Laciana	mt
13.Mario Herráez	Zamora Paisaje	mt
14.José L. Herrera	Hotel Flamingo	mt
15.E. Suescun	ACR	mt

Jon Horrach. FERNANDO JIMÉNEZ

GENERAL

1.A. Palomares	Porcelanatto	12:27.08
2.Rubén Díaz	ACR	a 48
3.Mario Herráez	Zamora Paisaje	a 1:09
4.A. Alcañiz	ACR	a 2:27
5.Patxi Vila	Caja Rural	a 2:57
6.Javier Nieto	ACR	a 3:16
7.M. Fernández	Zamora Paisaje	a 3:34
8.Isidro Nozal	ACR	a 4:15
9.R. Valdés	Caja Rural	a 4:30
10.E. Suescun	ACR	a 4:39
11. Josep Jufré	Porcelanatto	a 5:01
12. R. Antuña	Flamingo	a 5.59
13. Jon Horrach	Sport-Ter	a 6:43
14. D. Martínez	Zamora	a 6:59
15 J. A.Garrido	Iberdrola	a 7:38

A. Palomares. FERNANDO JIMÉNEZ

PALENTINOS

1. Mario Herráez	Zamora Paisaje
2. Gorka Sousa	Lino Alonso
3. José A. Villamediana	Lino Alonso
4. Daniel Nieto	Muebles Cocina Danisa
5. José D. Nieto	Muebles de Cocina Danisa

MONTAÑA

1. Isidro Nozal	ACR	30 puntos
2.Xavier Llamas	Lotus	21 puntos
3.J.A. Garrido	Iberdrola	20 puntos

SPRINT ESPECIALES

1.Xavier Llamas	Lotus V.	9 puntos
2. José L. Herrera	Hotel Flamingo	9 puntos
3.A. Etxezarreta	Caja Rural	9 puntos

COMBINADA

1. A. Etxezarreta	Caja Rural	75 puntos

METAS VOLANTES

1. Xavier Llamas	Lotus V.	7puntos
2.Rubén Elvira	Coimpol	7 puntos
3. Gorka Masa	Laciana	6 puntos

REGULARIDAD

1. A. Palomares	Porcelanatto	61 puntos
2.Patxi Vila	Caja Rural	57 puntos
3. Mario Herráez	Zamora	48 puntos

CASTELLANO-LEONES

1.Mario Herráez	Zamora Paisaje Natural
2. D. Martínez	Zamora Paisaje
3. Marcos Alvarez	Muebles de Cocina Danisa

SUB-23

1. A. Palomares	Porcelanatto
2.Rubén Díaz	ACR
3.Isidro Nozal	ACR

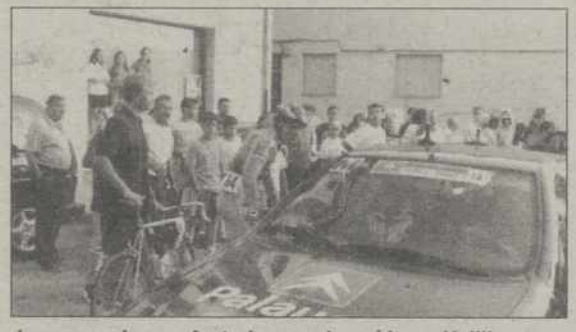

Los corredores afectados por la caída en Velilla, debido a la imprudencia de un vehículo de carrera, pudieron tomar la salida. FERNANDO JIMÉNEZ

Jon Horrach, un corredor completo que tiene una buena punta de velocidad

El ciclismo catalán es un tanto desconocido en Palencia, pero cada vez que han corrido han brillado. Baste recordar el triunfo de Viladoms el pasado año, o la gran actuación del Grupo Disma tiempo atrás. El Sport-Ter fue invitado pocas semana antes de la ronda palentina y ya lleva dos triunfos. Jon Horrach, mallorquín de nacimiento, cosechó en Dueñas su quinta victoria de la temporada. En 1995, con el equipo Es Cruce, logró dos triunfos, en el 96, con el Ciclos Gomila, otro, y en el 97, con el Derbi-Casa otros tres, entre ellos, la subida a Montjuic, su victorias más importante con la de ayer.

Primer sector

DUEÑAS - VALLADOLID
97,4 Kms.
Jueves 27 de Agosto

6ª Etapa (1º Sector)

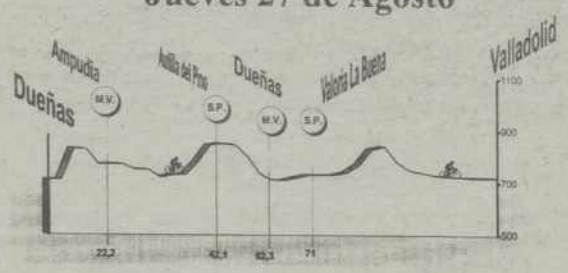

Control de Salida Firma desde las 9,00 a las 9,45

MEDIA HORARIA PROBABLE 42 Kms./h

SIGNOS
- Salida Oficial
- Bandera Amarilla
- Meta Volante
- Sprint Especial
- Meta
- Alto de Montaña

HORARIO PREVISTO

0,00	DUEÑAS	10:00:00	10:00:00	10:00:00
0,00	Salida C/ Abilio Calderón	10:00:00	10:00:00	10:00:00
4,60	Alto No puntuable	10:06:54	10:06:34	10:06:16
19,40	Monasterio Ntra. Sra. Alconada	10:29:06	10:27:43	10:26:27
22,20	AMPUDIA - META VOLANTE -	10:33:18	10:31:43	10:30:16
22,30	Giro Derecha Direc. TORREMORMOJON	10:33:27	10:31:51	10:30:25
26,30	TORREMORMOJON	10:39:27	10:37:34	10:35:52
26,40	Giro Derecha Direc. PEDRAZA CAMPOS	10:39:36	10:37:43	10:36:00
30,40	PEDRAZA DE CAMPOS	10:45:36	10:43:26	10:41:27
34,00	REVILLA DE CAMPOS	10:51:00	10:48:34	10:46:22
38,00	Giro Derecha - Precaución Curva Peligrosa	10:57:00	10:54:17	10:51:49
38,10	Giro Derecha Alto de Montaña 3ª Cat.	10:57:09	10:54:26	10:51:57
42,10	AUTILLA DEL PINO SPRINT ESPECIAL	11:03:09	11:00:09	10:57:25
42,30	Giro Derecha Direc. SANTA CECILIA	11:03:27	11:00:26	10:57:41
47,30	PAREDES DEL MONTE	11:10:57	11:07:34	11:04:30
49,30	SANTA CECILIA DEL ALCOR	11:13:57	11:10:26	11:07:14
50,30	Cruce Giro Izda. Direc. DUEÑAS	11:15:27	11:11:51	11:08:35
62,30	DUEÑAS META VOLANTE	11:33:27	11:29:00	11:24:57
63,00	Puente Direc. VALORIA LA BUENA	11:34:30	11:30:00	11:25:55
71,00	VALORIA LA BUENA SPRINT ESPECIAL	11:46:30	11:41:26	11:36:49
71,10	Giro Derecha - Precaución Curva Peligrosa	11:46:39	11:41:34	11:36:57
71,30	Giro Izquierda - Precaución Curva Peligrosa	11:46:57	11:41:51	11:37:14
76,10	Cruce Granja Muerda	11:54:09	11:48:43	11:43:46
80,50	Alto de Montaña 3ª Categoría	12:00:45	11:55:00	11:49:46
86,00	Giro Izquierda Direcc. VALLADOLID	12:09:00	12:02:51	11:57:16
91,50	SANTOVENIA DE PISUERGA	12:17:15	12:10:43	12:04:46
93,00	VALLADOLID	12:19:30	12:12:51	12:06:49
93,10	Giro Izquierda - Crta. Circunvalación	12:19:39	12:13:00	12:06:57
94,70	Circunvalación de VALLADOLID	12:22:03	12:15:17	12:09:08
95,00	Giro Derecha Paseo de San Isidro	12:22:30	12:15:43	12:09:33
95,10	Se circula por la Izquierda	12:22:39	12:15:51	12:09:41
95,70	Giro Izquierda Plaza Circular - Por la Izda.	12:23:33	12:16:43	12:10:30
95,90	Giro Izda. C/ Padre Claret	12:23:51	12:17:00	12:10:46
96,00	Giro Derecha C/ La Estación	12:24:00	12:17:09	12:10:55
96,80	Giro Derecha Plaza de Colón	12:25:12	12:18:17	12:12:00
97,40	Acera de Recoletos - META -	12:25:12	12:18:17	12:12:00

La etapa de hoy

DOBLE SECTOR DUEÑAS-VALLADOLID Y CRI EN PALENCIA

De despedida, una contrarreloj individual en la capital

ALBERTO MORENO

La Unión Ciclista Palencia, animada por uno de sus principales patrocinadores, Caja Rural del Duero, estaba empeñada en una llegada a Valladolid. Tras muchas negativas, se ha logrado el objetivo, entrando en la capital pucelana y con una llegada en el centro de la ciudad. Es la primera vez en la nueva andadura que acaba una etapa fuera de Palencia, aunque la carrera se desarrolle en otras provincias y Comunidades, León y Cantabria, generalmente. La etapa, como suele corresponder a un primer sector, es corta y por lo tanto debe de rodarse a un ritmo alto para recorrer los menos de cien kilómetros, pero no parece que haya muchas variaciones en la general. En condiciones normales, se debe de llegar al sprint, además con una preciosa llegada, ideal para volatas. Habrá dos tachuelas adornando el recorrido, pero que no deben de romper el grupo. El equipo del líder no tendrá problema alguno en dejar escapar a gente perdida en la general, por lo que serán los equipos que cuenten con sprinter los que deban tomar la responsabilidad de llegar en grupo. Oportunidad para los modestos. Los equipos vallisoletanos, como el Frío Julymar o el Lino Alonso, intentarán ser profetas en su tierra y lograr el triunfo.

Por la tarde, en la capital palentina, contrarreloj individual de 6.100 metros para poner el punto y final a la ronda. En ediciones anteriores, el año pasado sin ir más lejos, se introdujo una crono, pero a mitad de la vuelta. Sin embargo, no será la primera vez que se acabe la Vuelta con una contrarreloj individual. Borja Izcara selló su triunfo hace algunos años en un circuito casi idéntico, imponiéndose a Kodanipok. A estas alturas de la carrera, con todo el cansancio acumulado, esta contrarreloj es más para la gente más fuerte, los primeros clasificados. El líder, aunque no sea especialista, debe estar entre los mejores. No debe ser decisiva, dado que 48 segundos son muchos para anularlos en seis kilómetros. De haber sido al comienzo de la ronda podría haber marcado más diferencias, pero entrando en liza los especialistas en esta modalidad. Se pasa del prólogo al epílogo. Es una bonita manera para que los corredores supervivientes sean recibidos con todos los honores por la afición palentina, que como siempre estará junto a los corredores, dando un gran colorido.

Si para el espectador una contrarreloj siempre es bonita de ver, especialmente si hay algo en juego aparte del triunfo, para los corredores y equipos es un problema. Hay que darse cuenta que la primera etapa acaba a las doce y media de la mañana en Valladolid, que deberán de trasladarse otros 40 kilómetros de neutralización para abordar la crono, cuyo comienzo será a las 6. Los masajistas de los equipos tienen mucho que hacer. Es vital la recuperación del corredor.

M.C.D.2022

Piqué confía en que se de el visto bueno a la Ley de Hidrocarburos

EFE / MADRID

El ministro de Industria y Energía, Josep Piqué, que combinará su labor de ministro con la de portavoz del Gobierno, asumida poco antes de las vacaciones, pretende que el Pleno del Congreso de los Diputados apruebe definitivamente en septiembre la Ley de Hidrocarburos, destinada a liberalizar los mercados del gas y los productos derivados del petróleo. En el momento en que entre en vigor la norma citada, que recibió el visto bueno del Senado a finales del pasado mes de junio, desaparecerán los precios máximos de la gasolina que fija semanalmente el Ministerio de Industria.

La liberalización del sector energético, la privatización de empresas públicas y el apoyo a la innovación en el campo industrial figuran entre las prioridades del ministro de Industria y Energía, Josep Piqué, ante el nuevo curso político. La Ley de Hidrocarburos es, junto a la Ley del Sector Eléctrico –en vigor desde el pasado 1 de enero–, uno de los dos principales pilares de la política energética de la Administración.

El Gobierno tiene también muy avanzada la preparación de dos nuevas iniciativas legislativas que afectan al sector energético: la Ley de Bases de la Minería y una norma de fomento a la innovación industrial. La primera reducirá la intervención del Estado en el sector minero, estimulará la iniciativa privada y establecerá nuevas normas medioambientales, mientras que la segunda incentivará la Investigación y Desarrollo (I+D) y la renovación tecnológica para incrementar la competitividad de las empresas españolas.

Entre las empresas dependientes de la Sociedad Estatal de Participaciones Industriales (SEPI) pendientes de privatización se encuentran Iberia, el grupo de tecnologías de la información Indra y Red Eléctrica Española (REE), que gestiona la red de alta tensión. La SEPI, que controla el 60 por ciento de REE, tiene previsto lanzar en otoño una Oferta Pública de Venta de acciones (OPV) del 35 por ciento de la empresa y conservar el 25 por ciento en cumplimiento de la Ley del Sector Eléctrico.

Las empresas eléctricas Endesa, Iberdrola, Unión Fenosa e Hidrocantábrico controlarán el 40 por ciento restante. Con respecto a la compañía Iberia, la SEPI pretende vender un 10 por ciento de la empresa sa British Airways y American Airlines y ceder después alrededor del 30 por ciento a inversores institucionales españoles para mantenerla como compañía de bandera. El resto del capital saldrá a Bolsa mediante una Oferta Pública de Venta, según el calendario previsto por la Administración, en el primer semestre del próximo año.

Dos ex directivos del diario 'Egin' salen de la cárcel tras pagar la fianza

Los imputados depositaron 75 millones para obtener la libertad

SPC / MADRID

Los ex directivos de las empresas vinculadas a *Egin*, detenidos en la operación de cierre de dicho diario, Carlos Trenor y José Ramón Aranguren, salieron a las seis y cuarto de la prisión de Alcalá-Meco sin hacer declaraciones y en compañía de los familiares que acudieron a recibirles. El juez dio la orden de libertad tras ser depositadas las fianzas correspondientes. Los abogados de Trenor y Aranguren depositaron ayer por la mañana ante los juzgados los avales por las fianzas de 75 millones de pesetas, impuestas para su libertad. Además, han recurrido las fianzas y pedido que se rebajen, en el caso de Trenor, de 50 millones a tan sólo un millón.

Los avales se depositaron en el juzgado de guardia de San Sebastián, que los remitió al Juzgado Central de Instrucción número 5 de la Audiencia Nacional, cuyo titular, Baltasar Garzón, decretó la puesta en libertad de Trenor y Aranguren, encarcelados en Alcalá-Meco. Además de presentar los avales, los letrados de ambos detenidos presentaron un recurso contra el auto por el que se acuerda la fijación de las fianzas, al considerar las mismas excesivas, y, en el caso de Trenor, piden que se rebaje a un millón de pesetas, la misma cantidad impuesta a otra de las detenidas en la misma operación, María Teresa Mendiburu, lo que permitió su liberación.

Precisamente, el recurso recuerda que en la operación de Garzón que supuso la clausura de *Egin* existen varios imputados que se encuentran en libertad sin ninguna fianza, además del caso de Mendiburu. Además, otras ocho personas permanecen en prisión, sin posibilidad de excarcelación con fianza.

Varios manifestantes protestaron ayer por el cierre de 'Egin' / EFE

Eludir la Justicia

Asimismo, el recurso de Carlos Trenor señala que parece difícil que pretenda eludir la acción de la Justicia si se encuentra en libertad, ya que es abogado y todos los días interviene ante tribunales, según señalaron fuentes jurídicas.

Para solicitar la rebaja de la fianza, el recurso cita jurisprudencia del Tribunal Constitucional, según la cual la cuantía de la fianza debe ser "accesible a las posibilidades del imputado". Alegan también que Carlos Trenor "no tiene 50 millones ni capacidad para conseguir un aval por esa cuantía". Por ello, para conseguir el aval presentado ayer ha recurrido a diez compañeros de despacho y a familiares.

El recurso, que se entregará en el juzgado del juez Baltasar Garzón, se presentará con carácter de reforma y subsidiariamente de apelación, con lo que primero deberá decidir sobre el mismo el propio magistrado y, en caso de que lo desestime, pasará a la Sala de lo Penal de la Audiencia Nacional, que ya tiene en estudio otros recursos anteriores contra la prisión de los otros imputados en el caso.

El auto de Garzón que fija la libertad de Trenor y Aranguren, tras depositar la fianza, explica que el cambio de situación se debe a "la situación actual de la causa", la importancia de la participación de los imputados en los hechos y la "escasa o nula incidencia de sus actuaciones en la marcha de la instrucción" lo que hace "preciso suavizar la medida".

Niegan que Bélgica acoja a la cúpula etarra

Bruselas y Madrid negaron ayer, miércoles, la presencia de la cúpula de ETA en territorio belga, a pesar de que algunos etarras hayan podido beneficiarse de la amplia política de asilo en este país.

El Gobierno belga calificó de "falso y no justificado" afirmar que la cúpula de la organización terrorista se ha instalado en Bélgica, en una reacción oficial tras la sorpresa causada por la información publicada en un diario español. Bruselas pidió inmediatas aclaraciones a las autoridades de Madrid para verificar si disponían de nuevos elementos que confirmaran el traslado de la dirección de ETA a Bélgica, según informó a Efe un portavoz del Ministerio del Interior.

El Ministerio del Interior belga señaló también que los servicios de policía, de la Seguridad del Estado y de la lucha contra el terrorismo han verificado todos los aspectos de este asunto sin encontrar datos sobre la presencia de dirigentes etarras.

Los servicios del Ministerio de Justicia constataron por su parte que no habían recibido avisos de búsqueda ni ninguna eventual nueva demanda de extradición procedente de forma directa de las autoridades de Madrid.

En el mismo sentido reaccionaron en el Ministerio de Asuntos Exteriores belga que consideran que "la información no está justificada".

En Madrid, el Ministerio español del Interior aseguró igualmente que carece de datos contundentes que confirmen un cambio de refugio de los máximos responsables de la organización terrorista desde Francia a Bélgica.

Anasagasti critica el "lenguaje cuartelero" de Mayor Oreja

EP / BILBAO

El portavoz del Grupo Vasco en el Congreso, Iñaki Anasagasti, calificó ayer de "lenguaje cuartelero y de guerra civil" el utilizado por el ministro del Interior, Jaime Mayor Oreja, cuando habla sobre la posibilidad de ilegalizar HB. En declaraciones a Europa Press, Anasagasti rechazó el discurso de Mayor Oreja –que ha reiterado en varias ocasiones que la ciudadanía no debe tener miedo a la ilegalización de la coalición abertzale– y señaló que el mensaje debe centrarse en cómo acabar con la violencia y clarificarlo a la ciudadanía vasca.

"Yo prefiero lo que hace Tony Blair en Gran Bretaña y en Irlanda, que no lo que hace Mayor Oreja aquí, que es el palo y tente en pie", apuntó.

El dirigente nacionalista se refirió, además, a la propuesta del PSE-EE de que el Gobierno vasco y el central se pongan de acuerdo para sondear a ETA y su entorno, y afirmó que "la trayectoria" del secretario general de los socialistas vascos, Nicolás Redondo Terreros, "es para volverse loco". En opinión de Anasagasti, éste debe reconocer que "metió la pata hasta el zancarrón rompiendo con el Gobierno vasco", aseguró.

Esquerra califica a Rafael Ribó de "mamporrero de Maragall"

EFE / BARCELONA

Las críticas de IC a la decisión de ERC de ofrecerse para formar mayoría indistintamente con CiU o con el PSC tras las próximas elecciones autonómicas no han sentado bien en Esquerra, que ha respondido acusando al presidente de Iniciativa, Rafael Ribó, de "mamporrero de Maragall".

El secretario general de ERC, Josep Lluís Carod-Rovira, envió ayer una carta a Jordi Pujol y a Pasqual Maragall en la que les ofrecía su apoyo si no obtenían la mayoría en los comicios autonómicos y detallaba las condiciones para un eventual pacto de gobierno. El portavoz de IC en el Parlament, Jordi Guillot, calificó ayer de "grave error" el envío de esta carta, lo que provocó la reacción del vicesecretario general de ERC, Joan Puigcercós, que en un comunicado oficial afirmó que "es triste ver a Rafael Ribó haciendo de mamporrero de Maragall". A su juicio, las declaraciones del portavoz de IC "son la reacción de una formación que navega sin rumbo, de una IC que trabajando para otros ve fundirse su proyecto" en el apoyo a la candidatura de Pasqual Maragall y del PSC.

M.C.D.2022

El Gobierno ruso hipoteca su futuro para poder reparar el presente

El presidente de la Duma ha solicitado la dimisión voluntaria de Borís Yeltsin

SPC / MADRID

La reconversión de la deuda interior, que ofrece a los inversores extranjeros 30 centavos por dólar invertido, le ofrece al Kremlin una ganancia a corto plazo, pero borra a Rusia de los mercados de inversiones por un largo período. Las condiciones de reconversión de las obligaciones del Estado a corto plazo, anunciadas el martes por la noche "significan que los inversores extranjeros podrán recibir, en el mejor de los casos, 30 centavos por cada dólar invertido en valores rusos", opinó la agencia Bloomberg. Añadió que, "cuando el esquema de la reconversión se anunció, los extranjeros vieron que sus pérdidas serán mayores de lo que esperaban". Por su parte, la fundación Federal Investors Inc. calcula que las pérdidas de los propietarios de los bonos del Estado "superan el 70 por ciento, incluso sin tomar en consideración la caída del rublo respecto al dólar".

El Banco Central de Rusia, que a fuerza de una intervención de más de 400 millones de dólares logró detener el martes la depreciación del rublo respecto al dólar en el 10 por ciento, ayer se vió obligado a declarar nulas las operaciones en el mercado de divisas.

Por otro lado, a medida que pasan las horas y el rublo se convierte en una moneda de usar y tirar, el régimen de Borís Yeltsin se encuentra en una situación más crítica. Los intentos de formar un Gobierno de coalición por parte de Victor Chernomirdin se encuentran con dificultades, pues los comunistas le culpan a él y a Borís Yeltsin de la crisis.

La aparición de Chernomirdin, cuya política económica durante cinco años al frente del Gobierno es la verdadera causante de tan dramática situación, no sólo no ha tranquilizado a los inversores, sino que ha empeorado la crisis financiera. Olvidando esta circunstancia Chernomirdin se ha mostrado "profundamente descontento" con el trabajo de Serguéi Dubinin, presidente del Banco Central ruso, quien presentó voluntariamente su dimisión a Yeltsin hace algo mas de una semana. El Banco Central, que ha gastado buena parte de sus reservas en la defensa del rublo, se ha mostrado incapaz de seguir protegiendo la divisa nacional. Traducido al lenguaje de la calle esto solo tiene un significado: inflación, que ya comienza a cebarse en algunos productos de consumo.

Los ciudadanos rusos soportan largas colas para cambiar su dinero / REUTERS

Dimisión de Yeltsin

La insostenible situación económica de Rusia, que afecta a todas las bolsas europeas, es atribuida por todos los analistas a Yeltsin, incapaz de mantener en funcionamiento a cualquier gabinete y errático en sus decisiones. El presidente de la Duma, Guennadi Selezniov, ha solicitado la dimisión voluntaria del presidente, acusándole de "haber perdido la confianza del pueblo". Tiempo perdido, el pasado viernes la Duma –cámara baja del Parlamento– aprobaba con tan solo 32 votos en contra una resolución donde se pedía a Yeltsin que terminara voluntariamente con su mandato, consejo ignorado por el presidente ruso.

Yeltsin cree poder contar con la experiencia de Chernomirdin para una situación incontrolable, en la que ningún político ni economista ruso tiene experiencia. Chernomirdin puso dos condiciones al aceptar su candidatura como nuevo primer ministro: total autonomía a la hora de formar gabinete y excluir la tradicional injerencia de Yeltsin en asuntos de Gobierno. Aparentemente, el presidente ruso aceptó tales supuestos, y ahora los rumores sobre la formación de un Gobierno de coalición, con presencia de la oposición comunista y nacionalista del país, toman fuerza.

Viaje relámpago

Por su parte, Chernomirdin, emprendió ayer un inesperado viaje a Crimea para reunirse con el director del Fondo Monetario Internacional. La causa oficial del viaje es la orden que le dio Yeltsin de reunirse con los líderes de Ucrania, Leonid Kuchma, y Bielorrusia, Alexandr Lukashenko. Pero parece poco probable que Chernomirdin suspenda por tal razón las consultas sobre la formación de gobierno que mantiene con la oposición.

Toque de queda en el Congo tras los últimos combates

EFE / KINSHASA

Las autoridades de la República Democrática de Congo decretaron el toque de queda en Kinshasa tras los combates de ayer entre tropas gubernamentales y rebeldes al nordeste de la capital. Unos 250 rebeldes intentaron ocupar las instalaciones militares del aeropuerto de Ndjili, a 26 kilómetros al nordeste de Kinshasa, dijeron fuentes castrenses que afirmaron que el ataque fue repelido. La misión del grupo era destruir los aviones y helicópteros utilizados por las fuerzas combinadas de Zimbabue, Angola y la RDC en las operaciones contra los insurrectos banyamulengues (tutsis congoleños) en el sudoeste del país. "Ha sido desbaratada una misión suicida de los bandidos ruandeses", dijo el ministro congolés de información, Didier Mumengui, en respuesta a una afirmación de los rebeldes de que "nuestras tropas han atacado el aeropuerto y controlan partes de la capital".

Por otro lado, los rebeldes negaron ayer "cualquier implicación" en la matanza de 37 civiles, entre ellos 21 religiosos, perpetrada en Kasika, en una zona bajo su control. En un comunicado divulgado en Goma, el Movimiento Congoleño para la Democracia responsabilizó de la matanza a "bandidos armados que se ocultan en la región".

Un grupo musulmán asume la explosión de Ciudad del Cabo

PABLO JACOBSEN / CIUDAD DEL CABO

Un grupo autodenominado *Musulmanes contra la opresión global* se declaró responsable de la colocación de una bomba ayer por la noche en el restaurante Planet Hollywood que ha causado dos muertos y al menos 25 heridos. El local de la conocida cadena de restaurantes norteamericana se encontraba lleno de visitantes, muchos de ellos turistas, cuando a las 19:20 hora local explotó la bomba que había sido colocada en el bar del establecimiento. "Fue una situación horrible, había sangre por todas partes y personas tendidas en el suelo que gritaban y pedían ayuda", relató Emily Cloete, que trabaja como guardia de seguridad del restaurante, y se salvó por escasos segundos cuando se dirigió a la cocina para buscar su cena. Los heridos fueron llevados al hospital Somerset en el centro de la ciudad, donde un hombre que perdió las dos piernas en la explosión murió poco después de ingresar al centro médico.

El área donde se encuentra Planet Hollywood, en un concurrido centro comercial, fue acordonada por la policía para permitir las labores de rescate. El grupo musulmán se adjudicó el atentado momentos después de la explosión a través de una llamada telefónica a una cadena de radio local.

BREVES

■ LOCKERBIE

Libia acepta el juicio propuesto

Libia aceptó ayer la propuesta americano-británica para que los sospechosos del atentado de Lockerbie sean juzgados en Holanda con la reserva de que no se pongan condiciones, y reiteró su petición de levantamiento del embargo decretado en 1992. Según un comunicado oficial: "el ministro de Exteriores anunció que aceptaba la evolución de las posturas de los Gobiernos de Estados Unidos y Reino Unido, que es lo que Libia había ya exigido".

■ SUDÁN-ATAQUES

Las consecuencias son imprevisibles

La guerra que se libra en Sudán desde 1983 y el tímido proceso de paz iniciado el mes pasado en Adis Abeba se verán afectados, por el ataque estadounidense en Jartum, coinciden Gobierno y oposición, aunque difieren en sus consecuencias. El bombardeo de la fábrica de productos farmacéuticos el día 20 ha sido para la oposición un "toque de atención que hará tambalear al régimen". Para el Gobierno "la agresión beneficia a quienes no quieren la paz".

■ ULSTER

Compromiso contra el terrorismo

Los primeros ministros del Reino Unido, Tony Blair, y de Irlanda, Bertie Ahern, se comprometieron ayer a cooperar en sus medidas de seguridad para desarticular a los grupos terroristas en el Ulster. Tras una reunión de dos horas en el condado irlandés de Mayo con su colega del Gobierno de Dublín, Blair afirmó que ambos Ejecutivos funcionan "al unísono" para impedir que los extremistas hundan el proceso de paz para el Ulster.

■ GUINEA BISSAU

Alto el fuego entre Gobierno y rebeldes

El gobierno de Guinea Bissau y la Junta Militar rebelde firmaron ayer de madrugada un acuerdo de alto el fuego en esa ex colonia lusa africana, en una reunión celebrada en la capital de Cabo Verde patrocinada por la Comunidad de Países de Lengua Portuguesa y del África occidental. La agencia portuguesa Lusa informó ayer de que en la reunión, organizada en la Ciudad de la Playa se llegó a un compromiso entre la partes en conflicto para consolidar la paz en Guinea Bissau.

M.C.D.2022

Las bolsas caen en picado arrastradas por la crisis en Asia y Latinoamérica

Los mercados españoles viven una jornada negra con el mayor retroceso de Europa

SPC / MADRID

Tras el paréntesis de calma de la jornada del martes, la sesión de ayer en la Bolsa madrileña volvió a quedar marcada por la volatilidad y por las fuertes pérdidas, arrastrada por las preocupantes noticias que llegan tanto desde Rusia como desde el sudeste asiático y Latinoamérica. Asimismo, esta situación llenó de incertidumbre al resto de las bolsas españolas, que con una de las mayores caídas del año registraron el mayor retroceso de Europa. La apertura a la baja de Wall Street determinó el devenir de una jornada bursátil internacional dominada por las pérdidas, que en el caso del parqué madrileño superaron al resto de los mercados europeos. Madrid perdió ayer 27 puntos, más de un 7 por ciento, que situó su índice general en los 867 puntos, mientras que, una vez más, los valores más castigados por los inversores españoles fueron los que cuentan con grandes intereses en Latinoamérica.

La suspensión de la cotización del rublo, que prosigue en su imparable caída, y el efecto que tuvo este descenso en la apertura de Wall Street bastaron para arrastrar al resto de los mercados por la senda de la caída en picado. Francfort y París se anotaron recortes del 2,95 y del 2,88 por ciento, mientras Milán cayó un 2,71. Al cierre de la sesión, el índice Dow Jones, referencia clave del resto de plazas bursátiles, acumulaba un descenso del 1,05 por ciento. El volumen de títulos contratados en el parqué llegó a los 167.830 millones de pesetas, de los que 34.756 millones correspondieron al Banco Santander; 28.579 millones a Telefónica; 27.464 al BBV y 13.522 a Endesa. Los valores del BBV, Telefónica y Banco Santander acogieron con pérdidas históricas la incertidumbre reinante en el mercado. BBV y Banco Santander figuraron entre los diez valores con mayores caídas de la bolsa al perder un 8,68 y un 5,46 por ciento, respectivamente, debido a la crisis bursátil iniciada la semana pasada y recrudecida ayer por los problemas en los mercados financieros rusos.

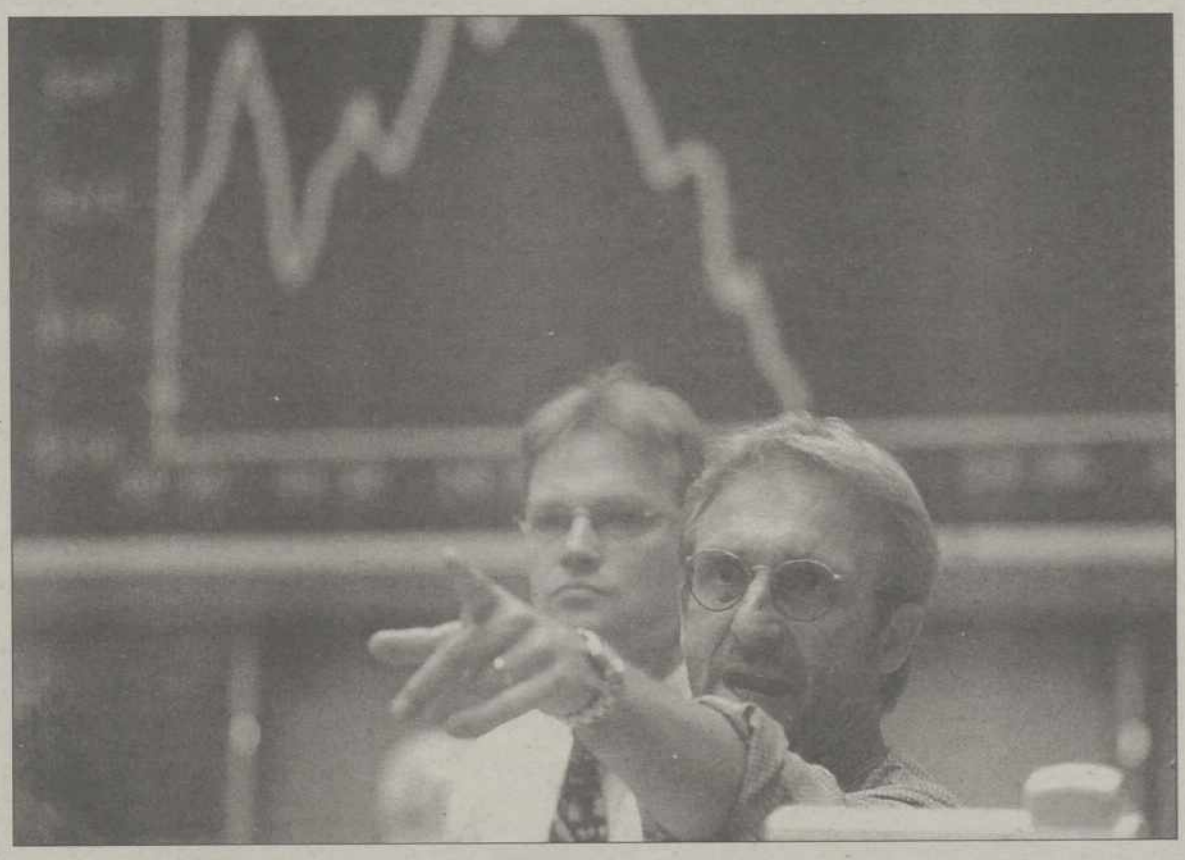

Un corredor de la Bolsa de Frankfurt muestra su asombro durante la jornada / EFE

La Bolsa de Madrid se vio arrastrada por la caída de estos dos valores –con una ponderación del 22 por ciento del mercado–, ya que BBV ha acumulado la cuarta mayor caída, mientras que el Banco Santander ocupó el décimo lugar entre los títulos con pérdidas ante el miedo de los inversores a que sus intereses en Latinoamérica se vean afectados por la extensión de la crisis a la región. Por su parte, las acciones del BCH caían un 3,98 por ciento; Argentaria descendió un 1,89 por ciento; el Banco Popular un 1,68 por ciento y Bankinter un 2,28 por ciento.

DESCONFIANZA

Los mercados latinoamericanos han visto agravada su situación por la desconfianza que conllevan los mercados emergentes

Las bolsas latinoamericanas también abrieron ayer con una marcada tendencia a la baja influida por el agravamiento de la crisis del rublo y por la impotencia de las autoridades rusas ante el desplome de su divisa. La apertura de los mercados latinoamericanos, que sufren la desconfianza de todos los mercados emergentes, ha coincidido con la decisión del banco central ruso de renunciar a intervenir en favor de su moneda.

Los mayores descensos, cercanos al 4 por ciento, eran para las bolsas brasileñas de Río de Janeiro y Sao Paulo y para la Bolsa mexicana, que recogían de esta forma la situación en Rusia, el nuevo desplome de las bolsas asiáticas y la caída de más de 100 puntos con la que abría el índice neoyorquino. Ante estos acontecimientos, la Bolsa de Sao Paulo (Bovespa), abrió con pérdidas del 4,21 por ciento.

A todo ello se sumó una negativa sesión para las bolsas asiáticas, con un descenso del 1,37 por ciento para la bolsa de Tokio y del 0,70 por ciento para el de Hong Kong.

El déficit del Estado desciende un 39,9 por ciento

EFE / MADRID

El déficit del Estado de enero-julio se situó en 630.400 millones de pesetas, cifra que representa un descenso del 39,9 por ciento sobre el mismo período del año anterior y el 0,8 por ciento del PIB, medido en términos de contabilidad nacional (el registro que usa Maastricht). Según explicó en rueda de prensa el secretario de Estado de Presupuestos y Gasto, José Folgado, estos resultados permiten asegurar el cumplimiento "pleno" del objetivo del Gobierno para el ejercicio, que sitúa en el 1,8 por ciento del PIB el déficit del Estado, y son "la mejor contribución al crecimiento sostenido y estable".

Además, avanzó que –dada la evolución de ingresos y pagos– "no excluimos revisar al alza algunos gastos de inversión", garantizando siempre el objetivo de déficit, aunque eludió concretar en cuánto se podría ampliar esa partida. El déficit en términos de caja (que mide ingresos y pagos cuando realmente se efectúan y no cuando se comprometen, como computa el de contabilidad nacional) alcanzó en los siete primeros meses del año 490.800 millones de pesetas, un 53,8 por ciento menos que en esos meses de 1997, descenso que el secretario de Estado calificó de "modélico en toda la UE". El saldo primario (ingresos menos pagos, excluidos los gastos financieros) alcanzó un superávit hasta julio igual al 1,9 por ciento del PIB, una cifra "histórica", según el responsable de Presupuestos.

Hasta julio, el Estado ingresó 10,388 billones (un 5,4 por ciento de aumento sobre el período enero-julio del año pasado) y gastó 10,879 billones (un 0,4 por ciento menos que un año antes). Los ingresos por impuestos directos sumaron 4,23 billones de pesetas (un 7,4 por ciento menos que en enero-julio de 1997).

BREVES

■ ASAJA

Encuentro con el Congreso americano

La Asociación Agraria de Jóvenes Agricultores (ASAJA) y una delegación de la Comisión de Agricultura del Congreso de los Estados Unidos se reunirán hoy en un hotel madrileño, con el fin de intercambiar información sobre las propuestas y preocupaciones de españoles y norteamericanos en materia agrícola. El encuentro con Asaja, estará representada por su presidente, Pedro Barato, y una delegación nacional de diez miembros procedentes de varias comunidades.

■ ESTADOS UNIDOS

Posible presión ilegal de Microsoft a Intel

El Gobierno de Estados Unidos investiga si la mayor compañía de informática del mundo, Microsoft, presionó de forma ilegal a Intel, el principal fabricante de microprocesadores, para evitar la comercialización de tecnologías que no le convenían. Los investigadores buscan pruebas de esta supuesta práctica ilegal para presentarlas en la demanda antimonopolio que ha promovido el Departamento de Justicia y 20 estados, y que se celebrará el próximo 23 de septiembre.

■ CCOO

Los costes laborales son inferiores a la UE

CCOO señaló ayer que los costes laborales (salarios más cotizaciones sociales) en España son el 78 por ciento de la media de la UE y que no suponen ningún obstáculo para que la empresas compitan en el mercado mundial. En una nota de prensa, añadió que las cotizaciones sociales en España son inferiores a la media de la UE, pues según datos de 1996 la recaudación por dicho concepto fue equivalente al 13,3 por ciento del PIB, casi 3 puntos por debajo de la media comunitaria.

■ ANDALUCÍA

Septiembre estrenará el nuevo Plan agrícola

El Plan de Modernización de la Agricultura de Andalucía estará finalizado en septiembre, según el consejero de Agricultura y Pesca de la Junta, Paulino Plata. El plan está ahora en fase de encuadernación y será "una reflexión global sobre las oportunidades que tiene la agricultura andaluza y también sobre las amenazas". Plata explicó que "se han analizado todos los elementos comunes que hay, como es el caso del agua o los seguros, y los sectores productivos más importantes".

■ UGT

Las rentas más bajas, las más perjudicadas

UGT afirmó ayer que la reforma del Impuesto sobre la Renta de las Personas Físicas (IRPF) planteada por el Gobierno rompe con el principio constitucional de progresividad, con lo que "las rentas más bajas serán las perjudicadas con el cambio de sistema", según informó el sindicato en un comunicado. Entre los puntos de la reforma que más afectan a este principio constitucional, el sindicato destaca la rebaja de la tarifa, que "provocará un más que seguro recorte de prestaciones sociales".

M.C.D.2022

INDICES GENERALES

MADRID
CIERRE: 809.22 DIF: -26,880

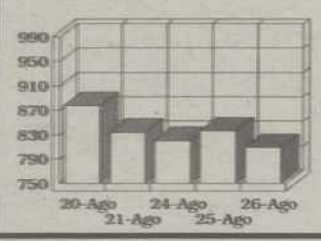

20-Ago 877.85
21-Ago 833.95
24-Ago 820.29
25-Ago 836.1
26-Ago 809.22

BARCELONA
CIERRE: 680.48 DIF: -13,260

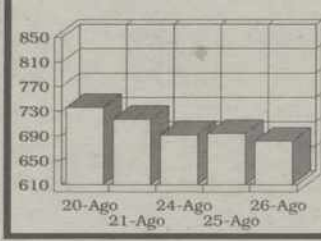

20-Ago 735.64
21-Ago 716.31
24-Ago 691.25
25-Ago 693.48
26-Ago 680.48

BILBAO
CIERRE: 1248 DIF: -43,170

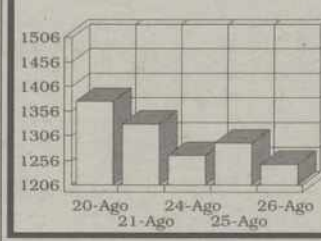

20-Ago 1376.49
21-Ago 1329.93
24-Ago 1266.49
25-Ago 1291.17
26-Ago 1248

VALENCIA
CIERRE: 672.53 DIF: -9,790

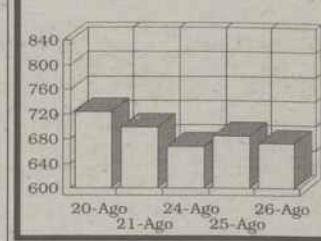

20-Ago 724.07
21-Ago 698.9
24-Ago 667.3
25-Ago 684.55
26-Ago 672.53

* Datos Correspondientes a las 18:00 horas

MERCADO CONTINUO

NOMBRE	VALOR	NOM.	AYER	APERT.	HOY	DIF/PTAS	DIF%	MAX/D	MIN/D	VOLUM.	MAX/A	MIN/A
ABENGOA	ABG	167	4.605	4.680	4.420	-185	-4,02	4.680	4.410	99.257	5.266	2.370
ACY FOR AZC	AFR	168	2.020	1.980	1.975	-45	-2,23	1.980	1.975	2.185	2.566	1.975
ACCIONA	ANA	1.000	38.700	38.500	38.090	-610	-1,58	38.500	38.000	324.063	42.500	24.000
ACERALIA	ACR	1.000	1.815	1.800	1.740	-75	-4,13	1.805	1.700	505.353	2.360	1.605
ACERINOX	ACX	160	3.170	3.140	3.115	-55	-1,74	3.165	3.055	370.955	5.490	3.050
ACESA	ACE	500	2.265	2.280	2.260	-5	-00,22	2.280	2.230	613.200	2.725	1.955
ACS	ACS	250	4.690	4.730	4.550	-140	-2,99	4.730	4.550	687.483	5.750	3.660
ADOLFO DOMEZ	ADZ	100	4.260	4.260	4.150	-110	-2,58	4.260	4.100	154.347	5.850	4.055
AG.BARCELONA	AGS	500	8.280	8.100	8.050	-230	-2,78	8.130	7.920	304.565	9.030	6.100
AGF U.FENIX	UFE	100	1.860	1.810	1.800	-60	-3,23	1.830	1.800	45.009	2.690	1.710
AGROMAN	AGR	100	1.320	1.310	1.270	-50	-3,79	1.310	1.260	53.800	1.490	700
ALDEASA	ALD	200	5.920	5.860	5.780	-140	-2,36	5.870	5.780	72.174	6.200	3.150
AMPER	AMP	300	3.575	3.535	3.445	-130	-3,64	3.555	3.420	196.146	4.525	3.270
ARAGONESAS	ARA	475	1.125	1.130	1.125	-	-	1.130	1.105	42.990	1.490	971
ARGENTARIA	ARG	125	3.435	3.420	3.370	-65	-1,89	3.455	3.250	5.209.209	3.820	2.305
ASTURIANA ZINC	AZC	525	1.720	1.700	1.650	-70	-4,07	1.700	1.630	250.529	2.595	1.630
AUMAR	AUM	970	3.190	3.160	3.110	-80	-2,51	3.190	3.110	339.207	3.460	2.680
AZ.EBRO AGR.	AEA	100	4.460	4.360	4.375	-85	-1,91	4.450	4.240	31.121	4.995	3.695
AZKOYEN	AZK	1.000	23.250	23.190	23.000	-250	-1,08	23.300	22.900	99.819	24.900	15.510
B.ANDALUCIA	AND	125	7.880	7.860	7.600	-280	-3,55	7.860	7.600	4.075	11.500	6.250
B.ATLANTICO	ATL	1.000	6.300	6.240	6.240	-60	-00,95	6.240	6.240	1.560	6.400	5.070
B.CASTILLA	CAS	100	4.190	4.190	4.190	-	-	4.190	4.190	22.399	5.600	2.060
B.CTO.BALEAR	CBL	125	3.250	3.460	3.300	50	1,54	3.460	3.300	3.086	3.822	2.187
B.ESFINGE	ESF	475	990	908	900	-90	-9,09	908	900	14.548	1.240	660
B.GALICIA	GAL	50	3.440	3.390	3.400	-40	-1,16	3.400	3.390	1.769	3.770	2.032
B.GUIPUZCOUP	GUIP	500	7.750	7.750	7.600	-150	-1,94	7.750	7.600	7.867	8.550	6.150
B.GUIPUZCOAN	GUI	500	7.940	7.900	7.850	-90	-1,13	7.950	7.850	20.794	8.990	6.740
B.HERRERO	HRR	500	13.680	12.500	13.680	-	-	13.500	12.500	615	20.000	8.200
B.PASTOR	PAS	500	8.350	8.350	8.250	-100	-1,20	8.400	8.100	357.935	10.400	6.325
B.POPULAR	POP	125	11.900	11.820	11.700	-200	-1,68	11.900	11.500	3.400.653	15.420	10.600
B.SAN.DE.BOB	SANB	100	1	1	1	-	-	2	1	21.740	30	1
B.SAN.DE.CHILE	SAND	100	63	64	60	-3	-4,76	66	59	1.492.184	79	63
B.SANTANDER	SAN	115	3.205	3.205	3.030	-175	-5,46	3.270	2.970	34.756.596	4.375	2.500
B.VALENCIA	BVA	500	4.435	4.460	4.410	-25	-00,56	4.460	4.390	181.614	4.930	3.220
B.VASCONIA	VAS	50	2.395	2.355	2.350	-45	-1,88	2.355	2.350	1.363	2.972	1.185
B.ZARAGOZANO	ZRG	500	5.000	4.970	4.880	-120	-2,40	4.970	4.850	19.708	6.320	4.305
BANESTO	BTO	400	2.330	2.385	2.330	-	-	2.385	2.330	25.278	2.525	1.505
BANKINTER	BKT	250	5.270	5.200	5.150	-120	-2,28	5.250	5.040	3.616.209	6.045	4.285
BARON DE LEY	BDL	100	5.000	5.010	5.000	-	-	5.010	5.000	95.183	5.500	2.800
BAYER A.G.	BAY	5	6.350	6.280	6.240	-110	-1,73	6.280	6.240	12.359	7.950	5.410
BBV	BBV	50	2.305	2.295	2.105	-200	-8,68	2.315	2.080	27.464.944	3.100	1.628
BCH	BCH	84	1.760	1.750	1.690	-70	-3,98	1.760	1.650	4.806.367	2.003	1.193
BEFESA	BMA	500	2.450	2.450	2.400	-50	-2,04	2.450	2.325	37.659	2.635	2.225
BOLRIOJANAS	RIO	100	1.950	1.990	1.935	-15	-00,77	2.000	1.935	7.232	2.640	1.360
BOLY BEBIDAS	BYB	250	2.080	2.080	2.065	-25	-1,20	2.080	2.045	49.903	2.150	1.425
C.A.F.	CAF	500	5.350	5.380	5.300	-50	-00,93	5.400	5.200	10.771	7.480	5.270
C.VINE.	CUN	200	7.450	7.300	7.300	-150	-2,01	7.480	7.300	18.811	7.850	3.970
CAMPOFRIO	CPF	167	3.740	3.700	3.490	-250	-6,68	3.830	3.400	305.956	4.866	2.583
CARULLA OC.	GCO	250	4.500	4.485	4.350	-150	-3,33	4.500	4.325	46.090	12.560	4.200
CEM.PORTLAND	CPL	250	5.570	5.570	5.430	-140	-2,51	5.570	5.350	34.958	6.240	3.650
CEPSA	CEP	500	5.180	5.200	5.050	-130	-2,51	5.200	5.020	134.192	6.080	4.460
COFIR	CFR	400	2.045	2.030	2.000	-45	-2,20	2.050	1.995	349.944	2.575	800
CONTINENTE	CTE	100	4.580	4.500	4.500	-80	-1,75	4.545	4.150	976.225	4.625	2.785
CORP.BANESTO	LCB	500	1.880	1.900	1.850	-30	-1,60	1.900	1.850	4.188	2.150	1.380
CORP.ALBA	ALB	1.000	17.900	17.750	17.280	-620	-3,46	17.750	17.280	578.461	22.900	15.500
CORP.MAPFRE	MAP	250	4.250	4.300	4.250	-	-	4.300	4.085	313.690	6.530	3.790
CORTEFIEL	CTF	50	3.720	3.775	3.655	-65	-1,75	3.775	3.650	348.983	4.150	2.950
CRISTALERIA	CRI	1.000	12.750	12.700	12.460	-290	-2,27	12.900	12.400	31.086	15.950	11.310
DIFEI.QUERA	MDF	500	1.440	1.450	1.420	-20	-1,39	1.455	1.400	39.405	2.170	1.390
DINAMIA	DIN	500	2.240	2.285	2.235	-5	-00,22	2.285	2.235	17.715	3.085	2.115
DOGI	DGI	100	2.545	2.530	2.450	-95	-3,73	2.545	2.450	63.219	2.850	1.425
DRACADOS	DRC	500	4.220	4.170	4.020	-200	-4,74	4.200	4.000	1.335.373	5.500	3.245
EL AGUILA	AGU	500	1.475	1.445	1.410	-65	-4,41	1.445	1.370	31.556	1.770	591
ELECTVIESGO	VGO	1.250	5.760	5.750	5.600	-160	-2,78	5.750	5.600	4.706	7.000	5.170
ENCE	ENC	750	2.680	2.740	2.640	-40	-1,49	2.740	2.610	77.879	3.430	1.905
ENDESA	ELE	200	3.135	3.120	3.050	-85	-2,71	3.120	3.005	13.522.391	4.320	2.605
ENHER B	ENH	1.000	3.280	3.280	3.160	-120	-3,66	3.290	3.150	37.348	3.785	2.850
EPPIC	EPC	500	77	79	77	-	-	79	77	1.044	160	65
ERCROS	ECR	60	185	185	179	-6	-3,24	185	177	109.672	236	149
ERZ	ERZ	500	6.450	6.440	6.220	-230	-3,57	6.440	6.220	34.402	7.550	5.700
ESPAÑOL ZINC	ZNC	500	1.020	1.020	1.000	-20	-1,96	1.020	990	10.929	1.520	901
EUROPA & C	PAC	300	518	518	512	-6	-1,16	518	512	10.333	598	514
EUROPISTAS	EUR	874	1.160	1.170	1.160	-	-	1.170	1.140	42.137	1.480	981
FAES	FAE	50	2.580	2.525	2.520	-60	-2,33	2.585	2.490	192.835	2.755	1.697

NOMBRE	VALOR	NOM.	AYER	APERT.	HOY	DIF/PTAS	DIF%	MAX/D	MIN/D	VOLUM.	MAX/A	MIN/A
FASTIBEX	FTX	1.000	8.450	8.500	8.020	-430	-5,09	8.500	8.000	12.824	10.690	7.440
FCC	FCC	250	7.390	7.200	7.140	-250	-3,38	7.410	7.000	699.427	8.500	5.750
FECSA	FEC	1.000	1.395	1.385	1.370	-25	-1,79	1.385	1.365	165.731	1.715	1.170
FILO	FIL	100	494	490	470	-24	-4,86	490	467	11.660	790	406
FILO B	FIL.P	100	387	385	389	2	00,52	398	381	12.184	597	370
FIN.MINERA A	FYM	500	2.985	2.965	2.985	-	-	2.985	2.965	32.752	3.880	2.520
FINANZAUTO	FNZ	350	2.300	2.270	2.250	-50	-2,17	2.270	2.250	20.880	2.620	1.275
FOSFORERA	FFR	1.000	275	284	263	-12	-4,36	284	260	6.486	520	200
GAS NATURAL	CTG	500	10.280	10.300	10.220	-60	-00,58	10.300	9.850	1.523.383	12.800	8.700
GAS Y ELECT.	GES	1.000	11.400	11.410	11.400	-	-	11.450	11.400	98.801	13.360	10.230
GE.INVERSION	CGI	28	130	127	126	-4	-3,08	127	126	922	205	112
GLOBAL STEEL	GSW	400	449	450	438	-11	-2,45	455	426	20.719	680	260
GR.ANAYA	ANY	500	6.080	5.900	5.700	-380	-6,25	6.050	5.620	18.980	6.700	2.700
HID.CANTABR.	CAN	1.000	6.650	6.670	6.600	-50	-00,75	6.670	6.480	194.715	7.850	6.190
HISALBA	HSB	1.000	1.900	1.900	1.900	-	-	1.900	1.900	3.786	2.580	1.825
HUARTE	HHU	500	772	775	759	-13	-1,68	775	750	34.621	999	665
IBERDROLA	IBE	500	2.325	2.310	2.300	-25	-1,08	2.325	2.260	6.481.446	2.870	1.920
IBERPAPEL	IBG	100	2.540	2.550	2.500	-40	-1,57	2.550	2.430	66.762	2.765	1.805
IBERPISTAS	IBP	250	3.800	3.800	3.675	-125	-3,29	3.800	3.675	24.647	4.400	3.060
INBESOS	BES	200	631	635	635	4	00,63	635	635	952	820	440
INDO	IDO	1.000	8.100	7.800	7.800	-300	-3,70	7.800	7.800	5.460	9.770	6.040
INM.BAMI	BAM	310	814	803	788	-26	-3,19	803	754	32.887	1.070	515
INM.ZABALBUR	IZB	250	1.780	1.740	1.725	-55	-3,09	1.740	1.670	63.840	2.700	1.225
KOIPE	KOI	500	5.550	5.550	5.390	-160	-2,88	5.550	5.250	49.246	12.890	5.000
LA SEDA B. B	SED	500	1.090	1.090	1.040	-50	-4,59	1.090	1.015	120.458	1.385	401
LAIN	LAI	100	395	390	383	-12	-3,04	395	377	52.620	498	290
MAPFRE VIDA	MPV	250	6.990	7.000	6.900	-90	-1,29	7.000	6.900	146.036	9.040	5.150
MARCO IBERI.	MID	100	3.300	3.220	3.260	-40	-1,21	3.320	3.220	55.985	3.720	1.845
METROVACESA	MVC	250	3.780	3.780	3.750	-30	-00,79	3.780	3.705	89.289	5.210	3.275
MIA.	MIA	5	5.000	5.010	4.900	-100	-2,00	5.070	4.755	219.036	8.900	4.315
MIQUEL COSTA	MCM	500	6.640	6.700	6.480	-160	-2,41	6.700	6.460	10.072	8.600	6.010
N.MONTANA	NMQ	500	156	161	155	-1	-00,64	161	154	16.133	282	114
NICOL.CORREA	NEA	200	2.850	2.885	2.750	-100	-3,51	2.885	2.700	38.260	3.380	1.340
OBRASCON	OBR	100	1.470	1.450	1.430	-40	-2,72	1.455	1.425	57.667	1.650	901
OMSA	OMS	250	1.275	1.300	1.310	35	2,75	1.315	1.255	38.516	1.850	1.310
PESCANOVA	PVA	1.000	2.500	2.500	2.475	-25	-1,00	2.500	2.475	23.667	2.985	2.400
PICKING PACK	GPP	25	76	77	74	-2	-2,63	77	73	84.685	200	89
PORTLAND V.	VDR	500	17.200	17.120	17.000	-200	-1,16	17.120	17.000	137.340	22.500	13.600
PRIMA INMOB.	PIN	1.000	1.115	1.100	1.060	-55	-4,93	1.115	1.025	172.346	1.950	1.005
PROSEGUR	PSG	100	1.840	1.830	1.820	-20	-1,09	1.835	1.810	102.131	2.200	1.485
PRYCA	PRY	100	3.220	3.175	3.260	40	1,24	3.300	3.170	1.630.510	3.310	2.285
PULEVA	PUL	500	5.100	5.010	4.935	-165	-3,24	5.020	4.900	589.840	7.600	4.305
RADIOTRONICA	RAD	500	10.390	10.280	9.690	-700	-6,74	10.280	9.290	553.737	11.790	2.075
RENO M.S/A	RDM	1.000	470	540	540	70	14,89	540	540	233	600	470
REPSOL	REP	500	7.540	7.530	7.440	-100	-1,33	7.550	7.440	10.236.473	8.870	6.480
SALTOS NANSA	NAN	1.500	13.260	13.260	13.260	-	-	13.260	13.260	623	16.000	10.310
SARRIO	SAR	500	625	620	625	-	-	640	620	7.756	799	545
SEVILLANA	SEV	500	1.625	1.615	1.590	-35	-2,15	1.620	1.570	402.999	1.995	1.375
SNIACE	SNC	500	345	345	338	-7	-2,03	345	330	49.577	475	270
SOL MELIA	SOL	100	6.700	6.740	6.470	-230	-3,43	6.740	6.400	1.169.720	8.300	3.765
SOS ARANA	SOS	1.000	1.910	1.815	1.800	-110	-5,76	1.850	1.760	9.705	2.470	1.600
SOS ARANA.DE	SOS.D	100	160	154	144	-16	-10,00	159	140	10.685	199	125
SOTOGRANDE	STG	100	499	490	486	-13	-2,61	496	443	43.226	624	327
SUPERDIPLO	SUP	100	4.075	4.050	4.000	-75	-1,84	4.185	3.900	1.210.656	4.100	3.150
TABACALERA	TAB	100	3.390	3.330	3.315	-75	-2,21	3.350	3.305	2.677.906	4.200	2.475
TAFISA	TFI	500	2.220	2.215	2.175	-45	-2,03	2.215	2.105	16.901	2.775	1.950
TAVEX ALGOD.	ASA	500	1.990	1.945	1.950	-40	-2,01	1.990	1.930	50.660	2.600	1.800
TELE PIZZA	TPZ	5	1.385	1.385	1.380	-5	-00,36	1.390	1.325	1.332.682	1.850	815
TELEFONICA	TEF	500	6.710	6.650	6.430	-280	-4,17	6.680	6.300	28.579.431	8.010	4.495
TUBACEX	TUB	85	400	398	388	-12	-3,00	399	385	227.453	492	385
TUDOR	TUD	500	2.050	2.050	1.950	-100	-4,88	2.050	1.950	8.177	3.370	735
UNILAND CEM.	UND	1.000	12.600	11.900	11.500	-1.100	-8,73	11.900	11.500	26.059	13.750	9.000
UNION FENOSA	UNF	500	2.045	2.030	1.985	-60	-2,93	2.035	1.965	725.561	2.335	1.400
UNIPAPEL	UPL	500	4.490	4.405	4.470	-20	-00,45	4.470	4.405	9.178	5.900	3.055
URALITA	URA	400	1.810	1.820	1.720	-90	-4,97	1.835	1.675	833.914	2.360	1.665
URBAS	UBS	260	203	202	200	-3	-1,48	202	200	18.179	325	191
URBIS	URB	500	1.890	1.895	1.855	-35	-1,85	1.895	1.835	95.221	2.525	1.425
VALEN.C.POR.	VCP	200	3.670	3.660	3.595	-75	-2,04	3.660	3.575	55.393	4.075	2.800
VALLEHERMOSO	VAL	165	1.695	1.655	1.680	-15	-00,88	1.680	1.630	973.775	2.696	1.355
VIDRALA	VID	170	1.850	1.880	1.800	-50	-2,70	1.880	1.800	41.292	2.665	1.800
VILESA	VLE	510	2.210	2.240	2.100	-110	-4,98	2.240	2.080	36.780	3.400	2.160
VISCOFAN	VIS	100	7.200	7.200	7.120	-80	-1,11	7.240	6.890	570.596	8.000	3.775
VOLKSWAGEN	VWG	-	12.890	12.890	12.500	-390	-3,03	12.890	12.500	11.343	150.500	12.000
ZARDOYA OTIS	ZOT	160	4.150	4.150	4.050	-100	-2,41	4.150	4.050	118.270	6.470	3.504

Los diez que más subieron

VALOR	AYER	HOY	DIF%
RENO M.S/A	470	540	14,89
OMSA	1.275	1.310	2,75
B.CTO.BALEAR	3.250	3.300	1,54
PRYCA	3.220	3.260	1,24
INBESOS	631	635	00,63
FILO B	387	389	00,52
ARAGONESAS	1.125	1.125	-
BARON DE LEY	5.000	5.000	-
BANESTO	2.330	2.330	-
B.CASTILLA	4.190	4.190	-

Los diez que más bajaron

VALOR	AYER	HOY	DIF%
SOS ARANA.DE	160	144	-10,00
B.ESFINGE	990	900	-9,09
UNILAND CEM.	12.600	11.500	-8,73
BBV	2.305	2.105	-8,68
RADIOTRONICA	10.390	9.690	-6,74
CAMPOFRIO	3.740	3.490	-6,68
GR.ANAYA	6.080	5.700	-6,25
SOS ARANA	1.910	1.800	-5,76
B.SANTANDER	3.205	3.030	-5,46
FASTIBEX	8.450	8.020	-5,09

IBEX 35

CIERRE: 9113.2 DIF: -340,100

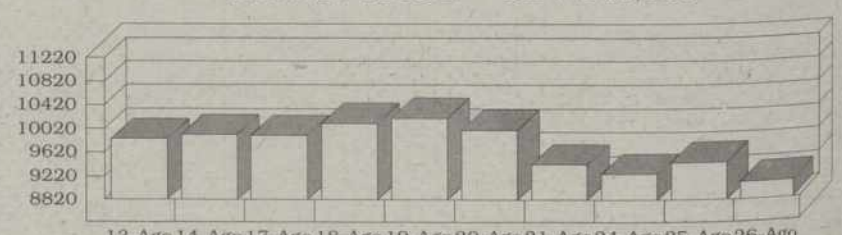

MERCADO DE RENTA FIJA

BONOS

EMISION	NOMINAL	ANTERIOR	ULTIMO
7,40% 07.99	102.750	-	-
C.GALIC.88/A	100.000	102.000	100.000

OBLIGACIONES

EMISION	NOMINAL	ANTERIOR	ULTIMO
10.15% 01.06	134.500	133.000	129.200

MERCADO INTERBANCARIO

PLAZO	TIPO
A un dia	4.51
A una semana	4.50
A quince dias	4.43
A un mes	4.42
A Tres meses	4.32
A seis meses	4.05
A un año	4.00

MERCADO DE CAPITALES

LETRAS TESORO

PLAZO	P.V.P.

DIVISAS

NOMBRE	COMPRA	VENTA	NOMBRE	COMPRA	VENTA
1 FRANCO SUIZO	101,863	102,067	1 CORONA DANESA	22,264	22,308
1 LIBRA ESTERLINA	250,839	251,341	1 CORONA NORUEGA	19,127	19,165
1 LIBRA IRLANDESA	212,768	213,194	1 CORONA SUECA	18,295	18,331
1 MARCO ALEMAN	84,797	84,967	1 CHELIN AUSTRIACO	12,052	12,076
1 MARCO FINLANDES	27,880	27,936	1 DOLAR AUSTRALIANO	87,923	88,099
100 DRACMAS GRECIA	49,157	49,255	1 DOLAR CANADIENSE	98,440	98,638
100 ESCUDOS PORTUGAL	82,830	82,996	1 DOLAR USA	153,203	153,509
100 FRANCOS BELGAS	411,171	411,995	1 E.C.U.	167,481	167,817
100 LIRAS ITALIANAS	8,596	8,614	1 FLORIN HOLANDES	75,195	75,345
100 YEN JAPONES	106,001	106,213	1 FRANCO FRANCES	25,295	25,345

Caja España

M.C.D.2022

INDICES INTERNACIONALES

DOW JONES

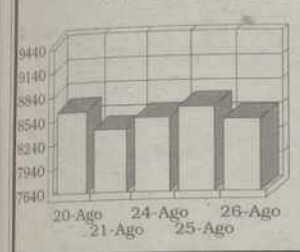

20-Ago 8649.77
21-Ago 8411.87
24-Ago 8556.57
25-Ago 8681.69
26-Ago 8521.81

NIKKEI

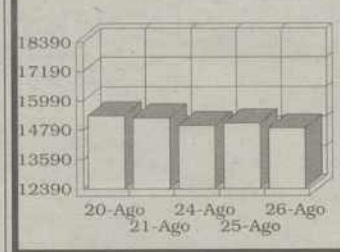

20-Ago 15391.4
21-Ago 15298.2
24-Ago 14988.3
25-Ago 15072.9
26-Ago 14866

FTSE-100 LONDRES

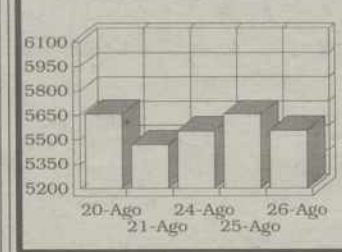

20-Ago 5657.1
21-Ago 5468.9
24-Ago 5553.7
25-Ago 5654.4
26-Ago 5556

INDICES EXTRANJEROS

*NOMBRE	PRECED.	ULTIMO	DIFEREN.
DAX FLOOR	5.371,76	5.231,61	-140,15
MIBTEL	23.603,00	22.996,00	-607,00
FTSE-100	5.654,40	5.556,00	-98,40
DOW JONES	8.602,65	8.521,81	-80,84
CAC40 PAR.	4.029,32	3.913,17	-116,15
NIKKEI	15.072,90	14.866,00	-206,90

* Datos Correspondientes a las 18:00 horas

FONDOS DE INVERSION

NOMBRE	*CLASE	PRECEDENTE	ULTIMO
1999 BANKINT	F	118.989,01	119.062,51
A.B. AHORRO	F	2.543,10	2.543,54
A.B. BOLSA	V	4.044,47	4.115,14
A.B. FIM	O	2.032,03	2.032,68
A.B. FIVA	M	2.668,47	2.676,64
A.B.BOLSAPLU	V	3.466,22	3.502,67
A.C.CAPITAL3	V	1.050,94	1.059,93
A.FONDR.3-E	F	1.053,56	1.053,96
AH.CO.ACCION	V	2.853,58	2.893,77
AH.CO.DIVISA	I	1.619,33	1.632,84
AH.CO.R.FIJA	F	1.827,57	1.829,24
AHORRO CO.CU	O	190.748,85	190.778,77
AHORRO CO.DE	O	1.981,58	1.982,76
AHORRO CO.LA	O	1.581,53	1.581,18
AHORROFONDO	M	6.622,68	6.666,15
AMPURIAS	V	26.328,65	26.754,89
ANUAL GARANT	F	10.775,02	10.783,75
AR.FON2000-A	R	1.176,74	1.178,05
AR.FON2000-B	F	1.178,14	1.179,32
AR.FON2000-C	F	1.112,74	1.113,90
AR.FON2000-E	F	1.066,44	1.066,89
AR.FONDB.1-A	F	1.197,14	1.205,45
AR.FONDB.INT	F	1.154,21	1.177,55
AR.FONDP.3	F	1.302,38	1.302,46
AR.FONDP.3-A	F	1.239,08	1.239,15
AR.FONDP.3-B	F	1.304,21	1.304,29
AR.FONDP.5-B	F	1.178,41	1.178,96
AR.FONDP.5-C	F	1.110,56	1.110,88
AR.FONDP-5-B	F	1.175,89	1.176,34
AR.FONDR.1-A	F	1.046,33	1.046,44
AR.FONDR2001	F	1.073,37	1.074,98
AR.FONDRCREA	F	1.108,95	1.109,13
ARG.EV ANIV	F	1.419,64	1.420,43
ARG.FOND.1-B	F	1.175,24	1.175,32
ARG.FONDB.1C	V	1.207,67	1.219,18
ARGEN.GLOBAL	M	1.569,92	1.573,35
ASTUR.CG.GAR	F	1.066,80	1.067,12
ATLANT.PLUS2	F	1.250,63	1.253,70
B.M. FONDTES	T	2.007,27	2.006,33
BANESDEUD.FT	O	86.056,53	86.072,89
BANKPYME	O	1.822,80	1.825,43
BANKPYME TOP	R	1.491,35	1.489,81
BANZAFONDO	M	3.396,27	3.417,05
BBV ACTIVOS	O	188.562,78	188.592,09
BBV AHORRO	F	1.643,25	1.644,17
BBV BOLSA	V	3.552,32	3.618,45
BBV BONO 98	F	135.732,01	135.875,39
BBV BONO 99	F	131.131,22	131.197,83
BBV BONO2000	F	153.652,25	153.728,92
BBV BONO2001	F	115.261,18	115.379,91
BBV BONO2002	F	136.533,39	136.618,57
BBV BONO2005	F	196.217,44	196.361,90
BBV BONO25 M	F	110.186,15	110.193,82
BBV DEUDA	T	22.124,93	22.124,83
BBV DINERO	D	276.318,93	276.363,52
BBV DINER-RE	D	158.660,94	158.676,97
BBV DIVISA	I	2.415,24	2.416,31
BBV FONDVALE	F	18.872,50	18.838,76
BBV HORIZONT	F	1.951,18	1.952,08
BBV IBEX 5 G	V	122.714,04	124.201,66
BBV IBEX PRO	V	133.058,15	134.163,87
BBV IBEX6 GA	V	116.392,02	117.572,68
BBV INDICE	R	267,82	273,29
BBV INTERES	F	1.485,18	1.485,91
BBV INVERSIO	R	1.566,37	1.573,32
BBV MONETARI	D	12.220,15	12.221,95
BBV PLAN R10	F	127.822,21	127.811,87
BBV RENDIMIE	V	233,83	236,53
BBV RENTA	F	2.422,10	2.423,35
BBV RENTA 91	F	1.602,43	1.603,12
BCH 1999	F	13.042,42	13.048,34
BCH 1999 B	F	10.822,31	10.828,77
BCH 2000 B	F	10.554,98	10.563,58
BCH 2000-A	F	12.289,37	12.299,27
BCH 2002 B	F	10.911,43	10.914,88
BCH 2004	F	13.304,75	13.309,10
BCH 3	F	11.509,01	11.516,90
BCH 5	F	12.031,42	12.034,05
BCH DOLAR	F	10.747,39	10.771,55
BCH RENT.1 M	F	10.372,54	10.373,64
BCH RENTA 1A	F	10.848,90	10.849,80
BCH RENTA 1D	F	10.620,14	10.621,04
BCH RENTA 5B	F	11.013,57	11.020,62
BCH RENTAS 3	F	11.599,06	11.603,60
BCH RENTAS 5	F	12.252,13	12.254,82
BEXBOLSA	R	4.907,02	4.996,56
BEXDINER	D	181.423,27	181.438,99
BEXRENTA	F	2.307,96	2.311,07
BK DINERO	D	176.560,72	176.575,48
BK DINERO 95	D	116.438,94	116.448,70
BK DINERO 96	D	109.895,05	109.904,58
BK FONDO	V	5.713,83	5.799,56
BK FONDO FIJ	F	3.085,17	3.084,33
BK FONDO MIX	M	187.279,37	188.786,48
BK FONDO MON	D	242.484,96	242.501,09
BK GARANT 99	F	115.658,54	115.729,50

NOMBRE	*CLASE	PRECEDENTE	ULTIMO
BK GARANT.8	F	113.648,09	113.813,96
BK PLUSVAL.2	F	118.213,88	118.859,52
BK RENTA FIJ	F	121.359,99	121.369,54
BM-DINERBOLS	M	223.087,77	227.378,25
BOL.EUR.ASEG	F	153.179,34	156.405,61
BOLSA 2001-B	E	1.154,40	1.156,07
BOLSA EXTRA	M	1.276,63	1.288,09
BOLSATLANTIC	V	2.260,58	2.299,39
BONO 25-M-A	F	106.374,42	106.433,37
BSN ACCIONES	V	5.138,49	5.219,40
BSN BONOS FO	O	1.894,98	1.896,53
BSN DINERO	D	260.031,62	260.059,67
BSN GLOBAL	M	1.823,78	1.824,90
BSN INVERSIO	R	1.750,34	1.763,64
BSN RENTA FI	F	2.573,19	2.571,04
BSN TESORERI	O	163.885,74	163.902,64
C.A.I. RENTA	F	1.989,79	1.992,23
C.CATAL.PREV	F	2.582,83	2.585,17
CAI GARANTIZ	F	1.135,92	1.136,07
CAIX.CAT.R1C	F	1.031,01	1.031,31
CAIXA C.DOBL	F	1.356,97	1.360,60
CAIXA C.FONT	T	1.372,87	1.374,29
CAIXA CATAL3	F	1.154,28	1.155,91
CAIXA DINER	D	262.956,53	263.034,90
CAIXA GAL.DN	D	135.161,49	135.176,12
CAIXA.2 FIX	F	2.564,77	2.566,34
CAJA BURGOS	F	1.537,43	1.537,96
CANTABRIA DI	F	1.388,05	1.388,54
CAVALAHORRO	F	1.763,06	1.764,99
CAVALDIN.ORO	D	139.885,58	139.926,81
CAVALDINER	D	223.200,40	223.247,68
CEN.HIS.1998	F	12.920,75	12.922,37
CENTROFOND.1	D	170.404,71	170.398,65
CENTROFOND.2	F	1.867,39	1.866,82
CENTROFOND.3	M	2.335,25	2.344,85
CENTROFOND.5	I	2.136,86	2.144,27
CHEMICAL RF	F	2.579,09	2.577,92
CITIFON.AGIL	R	2.143,64	2.170,11
CITIFONDO LI	M	2.167,28	2.177,52
CITIFONDO PR	F	158.542,11	158.578,75
CITIFONDO RF	F	1.952,34	1.953,71
CITIFONDO RV	V	4.897,05	5.004,13
CITIMONEY	D	189.663,30	189.675,30
COOPINVEST	F	158.292,05	158.254,67
CUENT.OROIII	F	152.885,42	152.895,84
CUENTA ORO	D	168.542,16	168.553,23
CUENTA ORO I	D	166.576,69	166.587,73
DB ACCIONES	V	3.071,80	3.038,03
DB CAPITAL 1	M	1.165,94	1.163,88
DB CAPITAL 2	R	1.200,42	1.197,73
DB DINER	D	170.714,47	170.755,70
DB DINER II	D	124.913,19	124.943,57
DB GLOBAL	M	1.276,25	1.275,41
DB INVEST	F	1.747,86	1.746,94
DB INVEST II	F	1.685,07	1.683,32
DB MIXTA	R	3.038,35	3.010,73
DB MIXTA II	R	3.073,57	3.046,80
DINERACTIVO	D	212.832,78	212.861,51
DINERATLANTI	D	215.624,02	215.642,37
DINERBURGOS	D	161.633,12	161.644,74
DINERCOOP	D	164.041,67	164.085,98
DINERMADRID	A	188.888,73	188.904,32
DINERNAVARRA	D	183.865,47	183.878,12
E.IBEX35 ASE	V	11.198,53	11.313,31
EUR.IBEX35 C	V	12.392,38	12.407,87
EUROBOLSA	V	13.935,93	14.223,03
EUROINDI.2 G	R	107.996,17	108.955,78
EUROINDIC.GA	V	132.537,25	133.246,98
EUROP.ASEG.2	F	168.335,45	168.666,50
EUROVALO 35B	V	14.408,12	14.539,35
EUROVALO.DIV	I	13.908,23	13.907,93
EUROVALO.III	D	230.037,77	230.063,57
EUROVALO.TES	D	118.063,04	118.086,32
EUROVALOR 1	R	559,17	565,85
EUROVALOR 2	F	893,83	895,04
EUROVALOR 4	R	34.381,25	34.962,32
EUROVALOR 5	F	11.148,56	11.151,43
EXTRADINERO	D	122.613,67	122.624,64
F.TEL.COR.P.	F	140.064,27	140.077,26
F.VALENCIA D	F	120.230,14	120.254,70
FIBANC CRECI	R	2.025,27	2.006,50
FIBANC RENTA	F	2.636,82	2.633,06
FON.FUTU 45	F	1.049,50	1.052,86
FON.MIXTO 29	M	1.169,82	1.148,00
FONBANESTO	F	2.319,67	2.320,45
FONBANESTO 2	F	1.729,43	1.730,97
FONBANIF	V	2.113,63	2.154,65
FONBANZANO	F	2.407,68	2.408,68
FONBOLSA	R	38.595,25	39.260,49
FONC.BOLSA43	B	1.148,00	1.169,62
FONC.FUT.23	F	1.086,77	1.089,72
FONC.MIXTO28	M	1.112,59	1.104,25
FONCAIXA 10	F	2.067,21	2.069,54
FONCAIXA 11	F	2.193,83	2.196,33
FONCAIXA 12	D	214.541,29	214.602,87
FONCAIXA 17	F	1.767,47	1.706,05

NOMBRE	*CLASE	PRECEDENTE	ULTIMO
FONCAIXA 19	F	1.142,07	1.145,71
FONCAIXA 2	F	2.882,01	2.885,23
FONCAIXA 4	F	2.451,06	2.453,68
FONCAIXA 5	V	4.124,28	4.198,02
FONCAIXA 6	F	100.000,00	100.000,00
FONCAIXA 8	F	1.969,34	1.971,46
FONCAIXA 9	F	1.983,05	1.985,09
FONCAIXA2000	F	1.280,25	1.281,76
FONCAIXA2004	F	1.515,96	1.521,20
FONCAT.1 RF.	F	2.359,70	2.360,57
FONCAT.2 RF.	F	1.648,02	1.648,23
FONCAT.5 ASS	F	140.632,52	140.795,02
FONCENHIS	M	1.727,28	1.729,36
FOND.INT.GAR	M	1.102,66	1.106,41
FONDBAR.PLUS	D	1.320.560,13	1.321.177,48
FONDBARC.DIN	D	159.677,28	159.742,47
FONDBARCLA 1	F	2.370,20	2.369,86
FONDBARCLA 2	V	3.502,76	3.556,33
FONDBARCLA 3	M	3.174,52	3.198,33
FONDBOLSA A	F	1.529,41	1.550,19
FONDBOLSA B	F	1.542,32	1.563,02
FONDCOME.100	F	168.516,54	168.544,04
FONDCOME.BOL	V	2.658,45	2.712,48
FONDCOME.MIX	M	1.874,62	1.889,29
FONDCOME.REN	F	1.685,36	1.687,70
FONDCOMERC.D	F	182.022,11	182.046,22
FONDCOMERC.M	D	761.479,35	761.590,81
FONDESP.1999	F	10.652,10	10.658,04
FONDESP.2000	F	10.808,22	10.816,36
FONDESP.2001	F	10.998,18	11.006,64
FONDESP.BOLS	V	14.587,24	14.870,87
FONDESP.FOND	T	10.415,54	10.421,23
FONDESP.R.AC	F	10.751,29	10.757,21
FONDESPA/A 1	F	1.958,26	1.958,92
FONDESPA/A 2	D	144.852,41	144.872,41
FONDEUDA AHO	O	21.194,29	21.198,60
FONDEUDA EFE	O	205.698,22	205.724,55
FONDHISPANO	F	2.854,54	2.891,22
FONDIMO	D	258.733,48	258.725,23
FONDIRECTO	D	195.172,99	195.188,25
FONDLIBRETA3	F	1.071,21	1.072,60
FONDLIBRETA5	F	1.115,80	1.116,77
FONDMADRID	D	226.478,24	226.500,26
FONDMAPFRE B	V	3.018,52	3.001,07
FONDMAPFRE R	F	2.071,06	2.073,65
FONDNAT.PLUS	R	2.815,26	2.788,81
FONDNATWEST	F	1.898,31	1.898,32
FONDO 111	D	146.457,86	146.469,29
FONDO 19	M	2.675,63	2.690,03
FONDOATLANTI	F	2.571,07	2.572,68
FONDPOSTAL	F	2.873,73	2.877,76
FONDPOSTAL D	F	3.242,74	3.250,02
FONDPOSTAL M	D	260.797,13	260.818,21
FONDPOSTAL R	V	3.211,86	3.269,86
FONDPREMIER	F	1.888,70	1.888,28
FONDPREMIER2	F	1.571.136,54	1.570.554,63
FONDRENTA3-A	F	1.102,18	1.102,50
FONDUERO DIN	D	146.369,68	146.379,91
FONLYONNAIS	M	2.743,87	2.756,49
FONMARCH	F	3.473,84	3.475,04
FONMEDIC	F	3.010,31	3.012,72
FONNAVARRA	R	2.750,05	2.777,84
FONPASTOR	M	3.002,50	3.007,78
FONPENED.MIX	R	1.476,34	1.466,50
FONPENEDES	F	1.359,73	1.361,40
FONSABAD.BOL	V	2.126,02	2.104,85
FONSABADE.II	F	2.452,15	2.451,97
FONSABADEL	F	2.648,42	2.648,21
FONSEGUR	F	2.366,44	2.367,82
FONSGIRON II	F	1.525,05	1.525,52
FONSNOSTRO	F	2.350,82	2.351,54
FONTISA	M	11.557,44	11.673,15
FONVENTURE	V	4.620,28	4.698,87
G BOLSA2000A	E	1.243,93	1.261,41
G.BO.MIX2001	E	1.156,57	1.157,48
G.D.S. SERVI	F	346,91	347,30
GAL.ALFA GAR	F	1.132,26	1.133,44
GAR.BOL2001A	V	1.236,19	1.264,38
GARAN.B.2000	V	1.308,69	1.337,51
GARAN.B.EUR1	C	1.147,36	1.159,58
GARANMED	F	10.865,91	10.866,78
GES.BONO2003	F	115.435,13	115.463,79
GEST.BON25M	F	105.664,52	105.736,60
GEST.IBEX GA	V	121.255,20	122.876,20
HERRERO INTE	I	1.392,92	1.393,64
HERRERO MONE	F	171.204,06	171.217,59
HERRERO RF	F	11.655,86	11.663,47
HISPADINER	F	3.124,46	3.123,57
HISPAFONDO	R	5.945,06	6.026,91
HISPANO REND	O	104.708,23	104.716,77
HISPANO TESO	O	373.143,47	373.170,83
HISPANORTE	M	23.651,22	23.755,51
IBE.INDEX IV	R	1.140,13	1.142,02
IBER F. 2000	M	1.712,83	1.717,82
IBER.F.GLOBA	G	1.036,72	1.032,75
IBER.INDEX 3	V	1.142,25	1.145,07

NOMBRE	*CLASE	PRECEDENTE	ULTIMO
IBERAGEN.DIN	O	166.699,12	166.722,14
IBERAGEN.FIM	O	2.185,64	2.188,08
IBERAHORRO	F	2.346,85	2.347,57
IBERC.BOLSA	V	2.528,96	2.481,44
IBERCAJ.D II	O	171.211,54	171.225,35
IBERCAJA CAP	M	2.718,92	2.690,25
IBERCAJA FUT	F	1.324,34	1.324,66
IBERCAJA REN	M	2.353,50	2.314,42
IBERCAJA TES	F	1.098,76	1.099,05
IBERDINERO	D	227.897,49	227.912,89
IBERLION BOL	R	2.274,12	2.310,95
IBERLION PRI	V	1.807,36	1.842,20
IBEX 2 PROTE	R	134.861,92	136.131,29
IBEX ASEGUB	V	10.843,78	10.291,97
IND.GLOB.GAR	V	110.320,44	111.497,34
INDEXBOLSA	V	4.040,16	4.109,06
INTERES DIA.	F	1.194,23	1.194,30
INVERBANSER	R	3.392,83	3.428,13
INVERBONOS	F	1.896,29	1.892,66
INVERCATAL.1	D	249.287,48	249.331,89
INVERDEUDA	T	71.145,65	71.126,66
INVERFONDO	F	3.037,06	3.038,15
INVERMADRID	O	2.029,75	2.031,00
INVERMANRESA	F	2.341,06	2.333,10
INVERSABADEL	F	2.657,11	2.645,69
LLOYDS MONEY	M	205.191,81	205.225,45
MAD.EUR.TOP1	M	1.096,55	1.107,28
MADRID B.50	M	1.330,47	1.341,96
MADRID BOLSA	V	2.424,58	2.468,81
MADRID DEUDA	O	1.471,95	1.472,67
MADRID PREM.	F	1.713,44	1.713,94
MADRID RENDI3	F	1.251,42	1.251,60
MAPFRE FONDT	O	1.877,73	1.878,18
MB FONDO 1	F	2.246,23	2.246,27
MB FONDO 3	F	1.946,38	1.946,04
MERCHBANC FO	A	193.404,07	193.458,07
MERCHRENTA	M	2.888,72	2.888,67
MONTIZON	F	20.422,48	20.425,80
MULTIFIX	F	2.065,86	2.066,87
MULTIFONDO B	D	40.663,28	40.668,45
MUTUAFONDO	F	3.182,74	3.181,68
MUTUAFONDOLP	F	13.693,01	13.685,46
PASTOR FIJO1	F	113.818,77	113.834,03
PLUSMAD.AHOR	M	1.108,84	1.114,05
PLUSMADRID	M	3.013,97	3.052,46
PLUSMADRID 2	R	1.455,92	1.469,94
PREVISION SA	M	2.841,67	2.848,07
PRIVANZA DIN	D	933.957,01	934.185,39
PROFONDO	M	462,96	464,85
PROMOACTIVOS	D	242.545,80	242.603,01
PROMOGLO.I	M	1.341,87	1.343,25
PROMOGLO.II	R	1.790,74	1.802,87
PROMOGLOBAL3	V	1.148,17	1.151,30
RENDIM.2 AG	F	1.061,82	1.063,26
RENTA INTERN	F	2.697,14	2.689,73
RENTA NAVARR	F	1.625,70	1.625,91
RENTAS 3 A	F	10.870,88	10.880,52
RENTAS 4	F	11.099,53	11.105,90
RENTATLANTIC	F	1.381,29	1.382,35
RENTFONDO	F	3.302,44	3.299,67
RENTMADRID	F	2.129,60	2.130,03
S.SANT.2 FIM	F	2.279,27	2.278,65
S.SANT.FIAMM	D	231.452,15	231.486,44
SAN.BOL.ASE3	F	139.024,99	137.655,01
SAN.BOL.ASEG	F	173.173,36	171.872,41
SAN.LATIN.AS	F	94.236,41	94.298,41
SAN.REN.ACT.	R	1.133,82	1.135,29
SANT. FUTURO	F	2.728,98	2.729,13
SANT.CREC.AC	M	1.323,65	1.334,10
SANT.GES.CRE	R	1.510,88	1.511,44
SANT.GES.MIX	M	1.706,78	1.714,19
SANT.GES.REN	F	1.645,80	1.648,10
SANT.R2000	F	106.904,86	107.020,90
SANT.SPANIEN	V	2.835,36	2.887,06
SANTAN.VALOR	V	2.450,21	2.498,31
SANTAND.MON.	D	138.444,96	138.440,81
SANTANDER 80	M	2.368,87	2.382,11
SANTANDER AC	V	509,89	516,61
SANTANDER AH	F	2.322,98	2.323,09
SANTANDER DN	F	185.770,64	185.852,24
SANTANDER FO	F	2.010,60	2.012,12
SANTANDER PA	F	2.378,96	2.377,88
SANTANDER TE	D	226.921,54	226.974,12
SELEC.GARANT	C	1.204,54	1.204,85
SP500 ASEGUR	F	110.491,93	110.862,33
SWISS BPME	I	3.045,35	3.000,69
TEL.BK FONDT	T	15.823,53	15.830,39
TELEFON.VARI	V	304.847,13	309.653,35
TRASCART	V	23.296,89	23.505,36
UNIFOND V	F	1.113,86	1.113,96
URQ.GARAN 7	F	105.580,33	105.604,39
URQUIJO DINE	D	335.286,51	335.323,58
URQUIJO INDI	V	2.455,63	2.494,34
URQUIJO MULT	R	15.310,29	15.315,63
URQUIJO RENT	F	3.325,18	3.325,42
URQUIJO UNIV	R	155.326,50	157.192,41
ZARADINER	D	235.194,76	235.218,16

* D = Dinero F = Renta Fija I = Divisas Extranjero M = Mixto Tendencia a Renta Fija T = Fondtesoros R = Mixto Tendencia a Renta Variable A = FIAMM V= Renta Variable

Para consultas sobre las secciones de Bolsa o insertar su publicidad diríjanse a NORIA SERVICIOS INFORMÁTICOS, S.L. - Tfnos.: (91) 457 01 44 - 457 05 84

Los datos facilitados en esta página han sido obtenidos de fuentes fidedignas. NORIA se exime de responsabilidades por la utilización de dichos datos. Para cualquier proceso de inversión o desinversión se aconseja consultar con su entidad

SI QUIERE GANAR DINERO RAPIDO Y FACIL
¡ LLAMENOS !
BUSCAMOS COMERCIALES PARA VENDER ESTE ESPACIO PUBLICITARIO
TELF. 91 457 01 44 FAX. 91 457 03 97 E-MAIL noria@futurnet.es
(Hasta 40% de Comision)

M.C.D.2022

TVP Hoy jueves, 27 de agosto, desde las 19,45 horas

TELEVISION PALENCIA RETRASMITE EN DIRECTO EL TORNEO CIUDAD DE PALENCIA DE BALONCESTO

UNA EDICION ORGANIZADA POR EL PATRONATO MUNICIPAL DE DEPORTES CON LA PARTICIPACION DEL FORUM FILATELICO, C.B. LEON Y EL ACTUAL CAMPEON DE LA LIGA ACB, EL TDK MANRESA

CON LOS COMENTARIOS DE CARLOS MARTIN SANTOYO, ALBERTO RODA, FERNANDO LOBERA, IVAN MODINO Y RODRIGO TEJEDA

Porque más vale una imagen, sintonice

TELEVISION PALENCIA

TVP

CANAL 57

M.C.D.2022

La plaga de los cuatro elementos

El fuego castiga a España, los huracanes recorren Estados Unidos y las inundaciones asolan China

SPC / MADRID

La plaga de los cuatro elementos se hace notar con fuerza en casi todo el planeta. Lluvias, inundaciones, huracanes, terremotos e incendios están de plena actualidad a finales de un verano que se ha caracterizado por un intenso calor, pero también por la catástrofe o a la amenaza de ella. En España, el fuego devasta los bosques. En todo el mundo, la deforestación es un serio problema, hasta el punto de que el 10% de las especies arbóreas están en peligro, según han denunciado el Fondo Mundial para la Naturaleza (WWF) y la Unión Mundial para la Naturaleza (UICN).

Los más de 400 incendios registrados el pasado martes en Galicia son provocados y responden a la acción de una "trama organizada". Con estas contundentes palabras confirmaban los consejeros gallegos de Política Territorial y Justicia, José Cuiña y Jesús Palmou, el hecho que denunció anteriormente el responsable autonómico de Medio Ambiente, Carlos del Alamo. Los consejeros explicaron que la Policía autonómica abrió una investigación para conocer los motivos de estos incendios. Así, se detuvieron a sendas personas, en Pontevedra y Lugo, y posiblemente se realizarán más detenciones para posteriormente analizar la relación que existe entre todos ellos. Cuiña adelantó que hay una "intencionalidad y una estrategia inequívoca para desbordar los operativos que tiene la Xunta". Y es que, a pesar de que el Gobierno gallego movilizó a todos los medios disponibles para luchar contra las llamas, "es muy difícil" atender a todos los siniestros. Palmou descartó que sea el sector maderero, uno de los más beneficiados en primera instancia por la quema de los montes, el que esté detrás de esta red. El consejero añadió que hay que "ser prudentes", una táctica que no siguió la Asociación para a Defensa Ecolóxica de Galicia (Adega), que afirmó que la mayoría de los incendios forestales que asolan estos días los bosques gallegos responden a intereses económicos de empresas inmobiliarias o de industrias de la madera.

TRAMA

La Xunta de Galicia atribuye los más de 400 incendios registrados a una "trama organizada" y abrirá una investigación

Entre tanto, los efectivos de la Xunta, así como cuatro aviones anfibios, una brigada rápida y una cuadrilla colaboraban en la extinción de los diversos incendios gallegos. Las últimas noticias apuntaban a que las labores de control del fuego que arrasaba el Parque Natural del Xurés (Ourense) iban por buen camino, aunque todavía era pronto para hablar de la extinción del incendio, que amenazaba con entrar en Portugal.

Las 400 hectáreas de pino canario quemadas por el incendio que desde el domingo ha afectado al sur de Tenerife comenzarán a rebrotar en un plazo aproximado de cinco meses, y su recuperación total estará en función de las condiciones climáticas que se den en la zona. Así se recoge en un informe del Cabildo de Tenerife tras quedar completamente controlado el incendio, que ha afectado también a otras 300 hectáreas de retama y vegetación de montaña, cuya recuperación, al contrario que en el caso del pino canario, necesitará de la intervención de expertos. Una vez controlado el incendio en la tarde del martes, un centenar de agentes forestales del Cabildo de Tenerife siguen en el lugar para proceder a la extinción total que, según fuentes de la corporación, no se producirá hasta dentro de dos o tres días.

En Italia, varios temblores sacudieron de madrugada la provincia de Aquilla, sin que se haya informado de daños o víctimas. El primer seísmo, que se registró a medianoche, fue el más fuerte, con una intensidad en su epicentro de entre cuatro y cinco grados en la escala Mercalli (de 1 al 12).

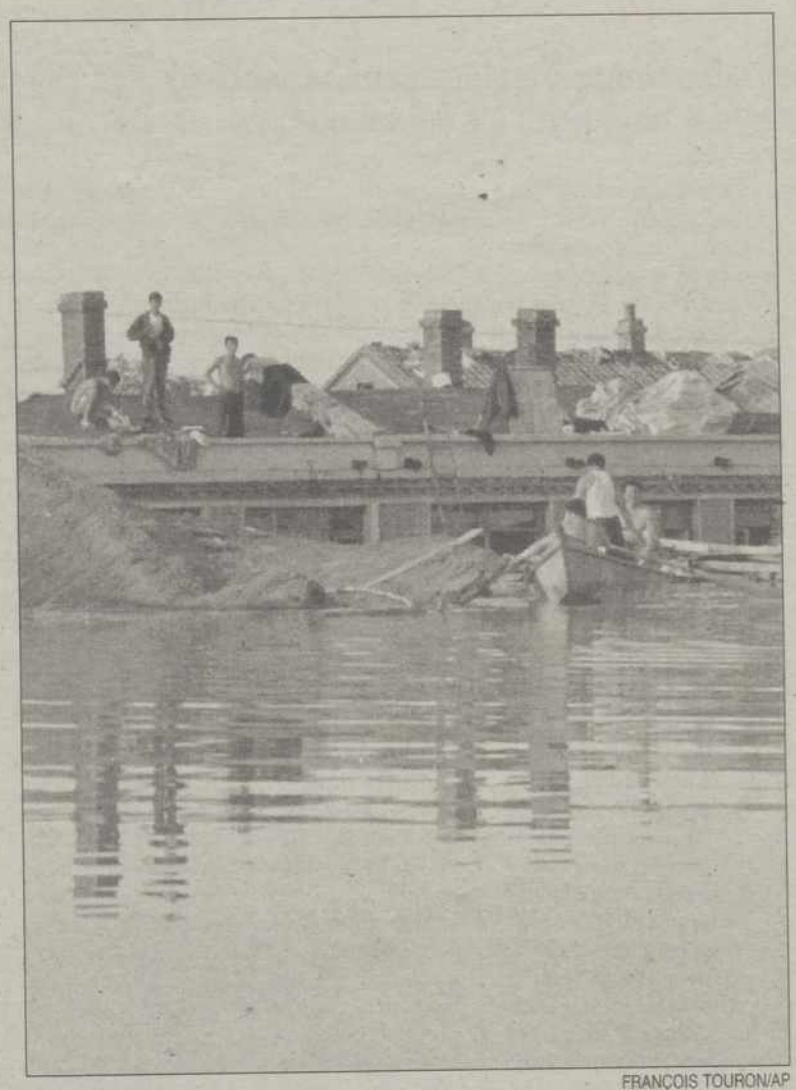

FRANÇOIS TOURON/AP

China reconoce que ya hay 3.000 muertos

Las autoridades chinas reconocieron ayer que más de 3.000 personas han muerto a causa de las peores inundaciones que sufre el país desde 1954, y advirtieron que el invierno se presenta duro para los cientos de miles de personas que viven a la intemperie. Sólo en la cuenca del Yangtsé han perecido 1.320 ciudadanos. Y el peligro no ha pasado.

El huracán 'Bonnie' arremete contra las Carolinas

Bonnie, el primer huracán de la temporada en el centro de una tormenta de 650 kilómetros de ancho, arremetió ayer contra las costas de Carolina del Norte con vientos de 185 kilómetros por hora. Más de medio millón de residentes y veraneantes huyeron de las costas y el alerta por los vendavales, las lluvias torrenciales y las marejadas se extendían a lo largo de 800 kilómetros desde Chincoteague, en Virginia, a Edisto Beach en Carolina del Sur. El director de la Agencia Federal para Emergencias, James Lee Wit, informó de que unas 16.000 personas recibieron refugio y asistencia en 148 albergues en las dos Carolinas. A las 13:00 hora local el núcleo de la tormenta se hallaba a unos 75 kilómetros al sudeste de Wilmington, Carolina del Norte, y avanzaba a unos 23 kilómetros por hora, según el Centro de Huracanes, en Miami. En Wilmington, los vientos ya habían alcanzado rachas de 160 kilómetros por hora y en las costas de Carolina las marejadas llegaron a 17 metros sobre las cotas máximas regulares. Esta zona fue devastada en septiembre de 1996 por los huracanes *Bertha* y *Fran*, en particular este último que, en lugar de desviarse hacia el norte al tocar la costa, avanzó a través del Estado, dejando a su paso daños por 5.200 millones de dólares y 24 personas muertas. Wit dijo que las autoridades también observan con preocupación la depresión tropical que avanza detrás de *Bonnie*, y detrás de ella el huracán *Danielle*, que ha pasado con sus vientos de 165 kilómetros por hora a unos 1.000 kilómetros al norte de Anguila, en las islas de Sotavento. *Danielle* podría llegar a Puerto Rico el domingo, pero todavía es muy temprano para establecer cuál será su curso una vez que tome rumbo al noroeste de las Bahamas. *Danielle* está clasificado todavía como una tormenta tropical Clase II. Por su parte, Bill Clinton respondió a la petición del gobernador de Texas, George Bush, y declaró partes del sur del estado como zonas catastróficas después de que las inundaciones causadas por la tormenta tropical *Charley* arrasaran poblados y mataran a por lo menos 17 personas.

BREVES

■ LUTHER KING

Las evidencias del crimen se revisarán

El Departamento de Justicia de EEUU anunció ayer que revisará algunas de las evidencias sobre el asesinato del dirigente de los derechos civiles Martin Luther King, cometido en 1968. La revisión del caso será limitada y no cubrirá todos los aspectos que había pedido la familia de King, algunos de cuyos miembros dudan de la versión oficial sobre la responsabilidad única de James Earl Ray, juzgado y condenado.

■ MONT BLANC

Mueren 2 alpinistas españoles

Dos montañeros españoles murieron ayer, al sufrir una caída de unos 250 metros cuando descendían del macizo del Mont Blanc, informaron fuentes del pelotón de rescate en alta montaña de la gendarmería de Chamonix. Con las de ayer son diez las víctimas mortales españolas registradas en esa montaña desde 1995. El accidente más grave sufrido en los últimos tres años se cobró la vida de 4 alpinistas en agosto del 97.

■ SEVILLA

Ahogadas en una piscina particular

Dos hermanas mellizas de 2 años se ahogaron ayer en una piscina particular del municipio sevillano de Coria del Río.. Las niñas fueron trasladadas por la familia al ambulatorio de Coria del Río, localidad de la que eran naturales. Dos equipos intentaron reanimar durante una hora y media a las niñas sin éxito, según el servicio de emergencias, que no pudo precisar las circunstancias en las que se produjo el accidente.

■ MEDICAMENTAZO

El PP dice que no hay imposiciones

La noticia de la decisión de la Comunidad foral de Navarra de no aplicar el *medicamentazo* ha llegado a otras CCAA. Andalucía, gobernada por el PSOE que rechazó desde un primer momento la medida aprobada por el Gobierno central, sospecha que otras regiones no se suman al rechazo de la financiación selectiva de los fármacos por "imposiciones estrictamente partidistas", una acusación que niega el PP.

M.C.D.2022

Los seguros de Auschwitz

El litigio sobre las pólizas que compraron las víctimas del Holocausto sigue adelante ● Los abogados no retiran las demandas pese al acuerdo

ANA GEREZ / NUEVA YORK

El acuerdo entre las organizaciones judías y varias compañías de seguros europeas no parece zanjar definitivamente el litigio sobre la pólizas que compraron miles de víctimas del holocausto antes de 1946 ya que sus abogados no tienen intención de retirar las demandas. El documento, que estipula la creación inmediata de dos fondos y de una comisión internacional, no es válido, afirmaron fuentes de una de las principales firmas defensoras de las víctimas, Fagan & Associates. Los letrados, que siempre han rechazado la participación del Congreso Mundial Judío en una negociación y temen que las compensaciones nunca lleguen a las víctimas si pasan por esa organización, estiman insuficiente el acuerdo. Además, sostienen que el Congreso no representa a los supervivientes judíos del Holocausto o sus herederos en la querella contra las aseguradoras. El acuerdo anunciado el martes por los negociadores estipula la creación de una comisión internacional que estudiará las querellas, investigará los archivos de las aseguradoras y establecerá la suma que deberán pagar éstas. Por el momento no se ha fijado monto alguno pero las compañías que han suscrito el acuerdo se han comprometido a la constitución inmediata de dos fondos, uno humanitario y otro de acciones, que comenzarán a pagar compensaciones en un plazo breve.

La Comisión estará integrada por 12 personas, además de una "personalidad" que actuará como su presidente y que será elegida por los otros miembros. Este organismo incluirá representantes de la World Jewish Restitution Organitation, del Estado de Israel, de los reguladores estadounidenses del sector de seguros, las autoridades europeas en la materia y las empresas afectadas.

El abogado Edward Fagan ha manifestado su malestar por este acuerdo que pone la burocracia y la política por delante de las quejas de las víctimas. Linda Gerstel, de la firma Anderson, Kill & Olick, que también defiende a los demandantes, declaró que los supervivientes "han estado esperando cincuenta años para resolver ésto y no quieren esperar otros cincuenta". Los abogados estiman que el acuerdo no es legalmente vinculante y no garantiza un pago rápido de las pólizas.

El monumento, aplazado

La polémica por el aplazamiento de la decisión de construir en Berlín un monumento para rememorar el Holocausto aumentó ayer al intervenir la presidenta del Bundestag (Cámara Baja), Rita Sussmuth, y el aspirante a canciller del Partido socialdemócrata, Gerhard Schroeder. La democristiana Sussmuth afirmó que "falta la voluntad política" para adoptar dicha decisión, que se ha aplazado hasta después de las elecciones generales del 27 de septiembre. Schroeder también terció, pero para reiterar su ya expresada opinión contraria a la construcción del controvertido monumento y la reflexión sobre su posible cambio de emplazamiento: "¿Es correcto y en general posible representar en abstracto el inimaginable horror que fue causado por los alemanes?", pregunta.

Marte tiene energía suficiente para la vida humana

EFE / WASHINGTON

El planeta Marte tiene energía suficiente para la vida humana, aunque no para poder ser habitada como la Tierra, según un estudio científico publicado ayer por la revista estadounidense *Journal of Geophysical Research*. Los científicos sostienen que incluso dentro de miles de millones de años, la energía disponible, por medio de la actividad volcánica y los respiradores geotérmicos, podrá permitir mucho menos vida humana que la Tierra. Investigadores de la NASA anunciaron hace dos años haber encontrado en la Antártida una roca procedente de Marte, que conservaba leves rastros de bacterias. Los científicos Bruce Jakosky, de la Universidad de Colorado, y Everett Shock, de la Universidad de Washington en San Luis, coincidieron en que hay energía suficiente para crear vida humana en Marte, pero no para la existencia de una biosfera. La posibilidad de que haya vida en Marte ha cobrado gran atención en los últimos años, después de que se descubriera que la vida humana puede existir aún en las más difíciles condiciones terrestres, similares a las existentes en Marte. Bajo esas condiciones, los microbios logran extraer energía de las reacciones químicas en vez de la luz solar.

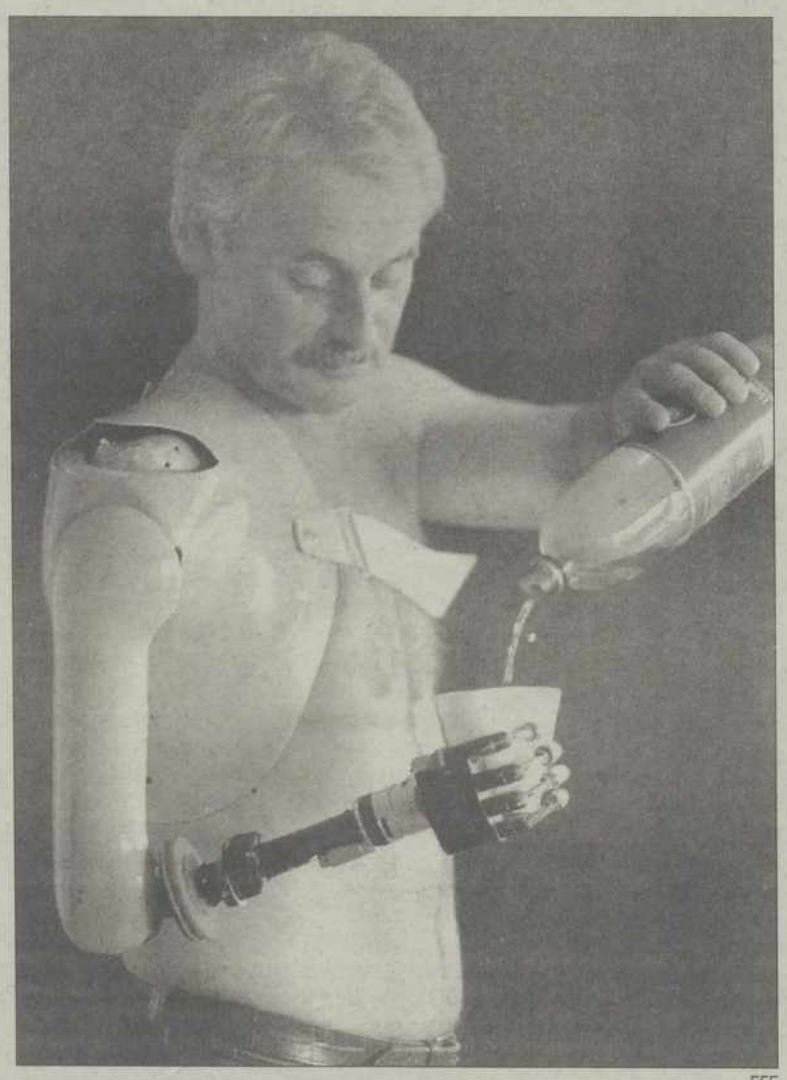

EFE

El primer hombre con un brazo biónico

Campbell Aird, un hombre de 47 años, al que se le amputó el brazo derecho hace 16 años, se convirtió ayer, en Edimburgo (Escocia, R. Unido) en el primer receptor de un brazo biónico dotado con la tecnología más moderna y completamente móvil. Cubierto de un material similar a la piel, el brazo tiene arrugas y huellas dactilares y conexión con el cerebro.

BREVES

■ BALLET NACIONAL DE PRAGA

Novedoso 'Romeo y Julieta'

El Palacio de Festivales de Cantabria acogerá hoy y mañana las dos únicas actuaciones en España del *Romeo y Julieta* del Ballet del Teatro Nacional de Praga, una novedosa versión del clásico de Sergei Prokofiev en la que los bailarines no danzan de punta. El director musical del Ballet del Teatro Nacional de Praga, Sergei Poluetkov, presentó ayer, en rueda de prensa, esta nueva versión de *Romeo y Julieta*, última producción de Josef Svoboda, creador de *La Linterna Mágica* de Praga. Poluetkov explicó que se trata de una versión muy excepcional realizada por el director de cine y de teatro Peter Weigl en colaboración con el coreógrafo Libor Vaculik, dos artistas de gran prestigio en la República Checa.

■ FUNDACIÓN SAURA

Cultura ofrece ayuda económica

El director general de Bellas Artes y Bienes Culturales, Benigno Pendás, se ofreció ayer para mediar en el conflicto que enfrenta a la Fundación Saura y a los herederos del pintor y dijo que el Ministerio de Educación y Cultura está dispuesto a aportar "una ayuda financiera para sacar adelante el proyecto". La mujer y la hija de Antonio Saura han decidido cancelarlo y han dimitido del Patronato de la Fundación Saura en Cuenca, en una carta enviada al alcalde de la ciudad en la que no explican los motivos. Pendás, que expresó su preocupación por los desencuentros entre la familia y las instituciones comprometidas en el Patronato precisó que Cultura "se pone a disposición de todas las partes para la búsqueda de un acuerdo"

■ MIDEM

Los cubanos rompen el tabú político

Músicos de Cuba vencieron obstáculos políticos y amenazas de bomba para ofrecer un histórico concierto en Miami y romper el tabú de que artistas de la isla no podían actuar en la capital del exilio cubano. Compay Segundo (a la izquierda, en la imagen), y sus muchachos actuaron en el concierto de *Las Leyendas Cubanas* de la Conferencia Midem de Música Latinoamericana y del Caribe.

■ LIBROS DE TEXTO

CEAPA podría boicotear la compra

El presidente de la Confederación Estatal de Asociaciones de Padres (CEAPA), Carlos Ladrón de Guevara, declaró ayer que "están dispuestos a boicotear la compra de libros de texto" si persiste el injustificado aumento de su precio, en torno al cuatro por ciento respecto al año pasado. Ladrón dijo que esta medida sólo beneficia a los editores puesto que fijan los precios libremente y que "aunque los padres queremos lo mejor para nuestros hijos, no estamos dispuestos a que sea a cualquier precio". En este sentido reclamó mayor sensibilidad de los grupos políticos con el fin de debatir una iniciativa popular presentada en el Congreso y avalada por 600.000 firmas para lograr la gratuidad de los libros en la enseñanza básica. "Ante este tipo de subidas los padres nos sentimos como paganos del mercado".

M.C.D.2022

EL CALOR DEL VERANO

La cara de la danza española

Nacho Duato prepara la apertura de temporada del Real ≈ Ivonne Reyes, cabreada con los fotógrafos ≈ El paddle reúne a los famosos

J.GARCÍA / SPC / MADRID

El director de la Compañía Nacional de Danza, **Nacho Duato**, considera que no puede hacer más por esta actividad de lo que ha hecho en estos últimos años y asegura que gracias a ello "he puesto cara a la danza en este país". Tras unas breves vacaciones en Ibiza, **Duato** ha regresado esta semana a los locales de la Compañía para preparar la apertura de la temporada en el Teatro Real de Madrid con su versión de *Romeo y Julieta*. Se trata de un ballet en dos actos que se estrenó en enero pasado en Santander y que, tras su estancia en el Real entre el 13 y el 18 de septiembre, viajará a Lyon, París y Sevilla.

Después de unas cuarenta coreografías, **Duato** se lanzó a hacer por primera vez un ballet completo con "Romeo y Julieta", la historia de los amantes de Verona que escribió Shakespeare y a la que Prokofiev puso música. Junto a la música de Prokofiev, la otra fuente de inspiración de **Duato** ha sido el cuerpo de baile de la Compañía. "Tengo un buen grupo en el que apoyarme para un trabajo de esta envergadura".

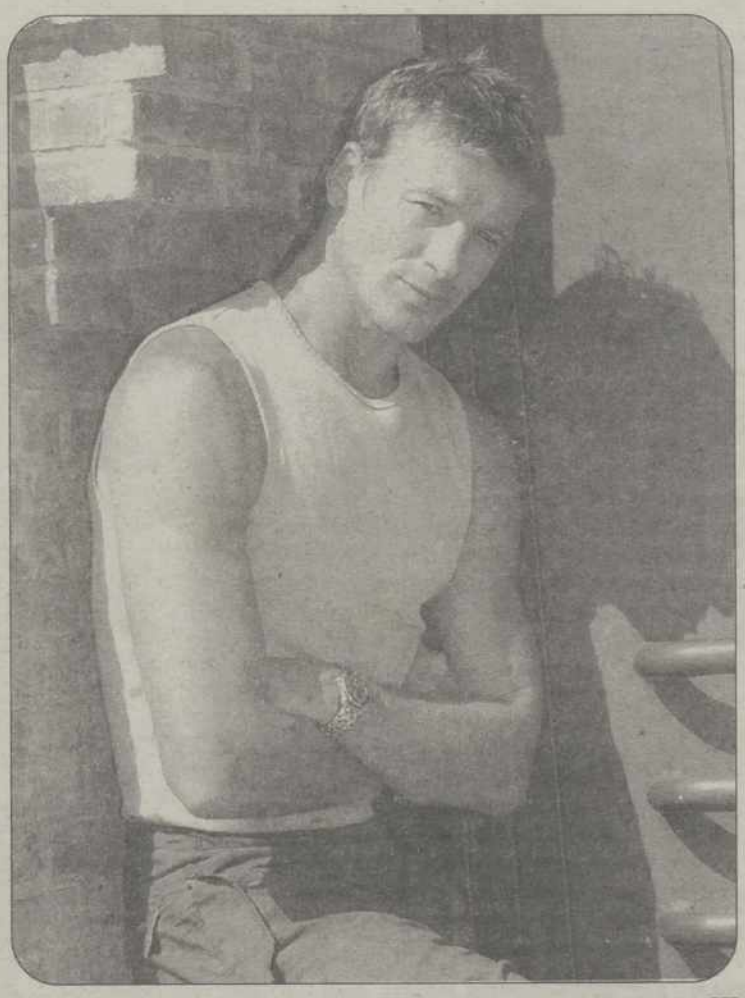

EFE

Nacho Duato, director de la Compañía Nacional de Danza

Duato compatibiliza su labor como coreógrafo con la de director de la CND y cree que en ambas son más importantes que el hecho de seguir bailando, actividad que ejerció durante veinte años, hasta su retirada en diciembre de 1996. Recuerda que cuando empezó en España no había escuelas de baile ni compañías, y que incluso las zapatillas se las mandaban sus amigos desde el extranjero.

Durante años "la danza tenía en España una imagen superficial, como sinónimo de cursilería, mariconada y aburrimiento", pero Duato considera que ha jugado un papel destacado para cambiarla. "He tratado de humanizar la danza, de bajar al bailarín del Olimpo de los dioses, de acabar con su imagen de que es gente vacía, tonta y un poco inculta", asegura el artista valenciano, quien admite que conscientemente ha empleado su imagen como "cebo para atraer a la gente a la danza", en especial desde que en 1990 empezó a dirigir la Compañía Nacional.

"He puesto cara a la danza en este país desde que se retiró Antonio el bailarín", señala **Duato**, quien apunta que "me horroriza muchas veces tener que salir en una portada", pero es una manera de conseguir publicidad para la Compañía, ya que "aparte de cinco estrenos al año y llenar los teatros yo más no puedo hacer".

Por otro lado, los fotógrafos son noticia. Por fin hay alguna foto "potable" de **Marta Chávarri** durante su estancia marbellí, aunque sin la compañía de **Javier Salaberri**. El diario *Sur*, como adelanto, inserta una imagen de la "reina rubia" de las revistas saliendo con una amiga del chalet donde permanece enclaustrada. Poco material, pero suficiente para confirmar que **Marta** y su hijo no han estado este agosto por la labor de dejarse ver en fiestas o saraos de la costa malagueña. De todos modos, juran y perjuran los foteros que tendrán más imágenes. La "caza" continúa.

Y siguiendo con fotos, la venezolana **Ivonne Reyes** está cabreadísima con unas fotografías suyas publicadas en una revista de tirada nacional, donde se le ve jugando en el agua con una chica. La dulce **Ivonne** ha anunciado que presentarán una querella tanto ella como la familia de la niña, propietaria del chalet donde se aloja la mujer más deseada por los españoles según una encuesta reciente. "Pocas fotos me vais a hacer a partir de ahora", indicó la **Reyes** en tono amenazante a los fotógrafos marbellíes.

Mientras unos van a la playa, otros acuden a sudar al torneo de paddle-tenis que se está celebrando en el Beach-Club del Hotel Puente Romano de Marbella. Junto con los mejores jugadores de la epecialidad, entre ellos el campeón mundial **Gattiker**, algunos *VIPs* también lo hacen y la nómina es curiosa. Desde las esculturales **Sonia Monroy** y **Yola Berrocal** (la que salía con el padre Apeles) hasta **Luis Ortíz** y su ex **Gunilla von Bismark**, pasando por su hijo **Francisco**, el ex-marido de **Marta Sánchez**, **Jorge Salatti**, **Jorge Juste**, etc. No jugó la ex-mujer de **Junot**, **Nina**, ni el francés, pese a que ambos le dan bien a la raqueta según se ve cada año en el torneo que patrocina el incombustible vasco **Julio Alegría**. **Rosario Flores** y su novio, el exótico **Igor**, siguen en la costa gaditana de vacaciones.

MANUEL BRUQUE (EFE)

A tomatazos.– La recién remodelada plaza del Pueblo y la calle del Cid de Buñol reunieron ayer a unas treinta y cinco mil personas que participaron en *la batalla de la Tomatina*, que este año empleó más de 125 toneladas de tomate, según la concejala de la Fiesta, Minerva Gómez, para colorear las calles y a los participantes en esta singular fiesta.

≈ GUINNESS

Intentan hacer mil paellas a la vez

Los Clavarios de San Martín de Porres y del Cristo, en las pedanías valencias de Oliveral y Castellar, tratarán de batir un récord Guinness cocinando, simultáneamente, en el circuito urbano de estas dos localidades, ün millar de paellas, con sus auténticos ingredientes y utensilios, informó a *Efe* la junta de Festejos. Para el 11 de septiembre se ha organizado un Gran Festival de Paellas, donde se cocinarán más de 200 paellas, como preámbulo.

≈ MÚSICA

'Ponle sabor', canción del verano

Un pinchadiscos argentino, afincado en España desde hace 15 años, ha conseguido algo que hasta ahora no había logrado nadie, y es que este verano el *Dj Kum* a puesto a bailar al ritmo del *rap* de *Ponle sabor* a una buena parte de la geografía española. Con un estribillo tan sencillo como "Ra-pa-pan-pan-pan!", este compositor, letrista y cantante ha sabido conjugar en su primer disco, *Latin Kilombo*, ritmos de *rap*, *funk*, *hip-hop*, *reggae* y *rhtym and blues* con el castellano.

≈ CONCIERTO

Una Filarmónica invita a tocar a Clinton

La Orquesta Filarmónica de Auckland (Nueva Zelanda) conocedora de las aptitudes musicales del presidente norteamericano, Bill Clinton, de su homólogo ruso, Boris Yeltsin, y del primer ministro de Canadá, Jean Chretien, les ha invitado a tocar con ella cuando en septiembre de 1999 visiten Nueva Zelanda para participar en la cumbre del Foro de Cooperación Económica de Asia y del Pacífico (APEC).

≈ FIESTAS

Mayor Oreja estará en el 'Cipotegato'

El ministro de Interior, Jaime Mayor Oreja, asistirá hoy a la salida del tradicional. *Cipotegato*, acto que servirá de apertura de las fiestas patronales de la localidad zaragozana de Tarazona. Mayor Oreja, invitado a esta fiesta por el secretario general del grupo parlamentario del PP, Gabriel Cisneros, podrá conocer hoy una de las fiestas más antiguas de Aragón. Bajo el nombre de *Cipotegato* se esconde una fiesta protagonizada por un personaje vestido como un arlequín, que es abucheado por los vecinos.

M.C.D.2022

El Torneo Ciudad de Palencia de Baloncesto estrena hoy formato

TDK Manresa, Forum de Valladolid y Baloncesto León disputarán un "3X1"

El Pabellón Municipal de los Deportes de la capital palentina acogerá en la jornada de hoy el XVI Torneo de Baloncesto Ciudad de Palencia con la presencia de los equipos TDK Manresa -actual campeón de Liga-, Forum de Valladolid y Baloncesto León Caja España.

ALBERTO ABASCAL

Una imagen de un partido del torneo palentino en ediciones anteriores / ARCHIVO

El Forum de Valladolid estará en Palencia con su plantilla al completo una vez incorporados los jugadores americanos al equipo que entrena Gustavo Aranzana.

Como curiosidad, cabe decir que en la lista de jugadores que formará el club vallisoletano figura la presencia del jugador palentino Jesús del Río.

Del Río nació en la localidad palentina de Villadiezma el 22 de noviembre de 1975, juega de pívot y mide 2,09 con un peso de 108 kilogramos.

Por lo demás, el TDK Manresa, actual campeón de Liga ACB, acudirá hoy a Palencia con todos los efectivos a su disposición, incluidos los jugadores americanos como es el caso del pívot Terquin Mott, de 2,03 de altura.

El TDK llega a Palencia bastante rodado, ya que ha jugado encuentros de pretemporada con el Juventut y Pamesa Valencia, aunque los resultados no han sido demasiado positivos.

Asimismo, el equipo que sí se ha recuperado de forma satisfactoria es el Forum de Valladolid, el cual, se impuso al Cáceres, curiosamente sin contar con los americanos, a los que ayer se esperaba para jugar hoy en Palencia.

Por su parte, el Baloncesto León tratará de ofrecer la buena imagen que dejó precisamente en las dos últimas ediciones del tradicional torneo palentino y, en especial, la última cuando se impuso en la final al Real Madrid, equipo que, por cierto, obstenta el mayor número de victorias en el palmarés del torneo Ciudad de Palencia.

Horario

El horario de la celebración de los encuentros ya es conocido desde hace tiempo, aunque cabe recordarlo para los aficionados que se quieran sumar al mismo:

20,00 horas; León Caja España-Forum de Valladolid.

21,00 horas, TDK Manresa-perdedor del primer partido.

22,00 horas, TDK Manresa-ganador del primer partido.

Por lo que se refiere al concurso del "canastón", novedad que presenta la organización de esta edición con el patrocinio de TV Palencia Cable, hay que decir que en el descanso del primer encuentro se realizará un sorteo entre los espectadores presentes, seleccionando un concursante y dos reservas. Según la organización, el número de referencia para el sorteo será el que figura en la localidad adquirida.

Concurso

El desarrollo del concurso se basa en conseguir encestar desde tres posiciones diferentes, línea de tiros libres, línea de 6,25 y centro del campo. Para ello, el concursante dispondrá de un minuto y podrá realizar cuantos lanzamientos pueda dentro del tiempo establecido. De conseguir, las tres canastas obtendrá un premio valorado en 100.000 pesetas, mientras que en el caso contrario dará opción al primer reserva.

Por otro lado, otro de los concursos, en este caso para los jugadores, será el de triples. La espectacularidad de los mejores lanzadores de la Liga ACB podrán ser presenciados en el Pabellón Municipal de Deportes.

Asimismo, fuentes de la organización del torneo indicaron ayer a este periódico que la venta de entradas "se realizaba a buen ritmo", aunque se espera que los aficionados al basket palentinos se sigan apuntando para presenciar esta novedosa configuración del tradicional Ciudad de Palencia que se pone en escena hoy.

Plantillas de los contendientes

TDK MANRESA

JUGADORES	ALTURA	PUESTO
4. Herb Jones	1,95	Alero
5. Ferran La Viña	1,90	Base
6. Pere Capdevila	1,96	Escolta
7. Joan Creus	1,76	Base
8. Ramón Moya	2,02	Pívot
9. Paco Vázquez	1,90	Escolta
11. Sherron Mills	2,03	Pívot
12. Terquin Mott	2,03	Pívot
13. R.Montañez	1,92	Base
14. L. González	2,00	Alero
15. Jordi Singla	2,00	Ala-pívot

Entrenador: Luis Casimiro

LEON CAJA ESPAÑA

JUGADORES	ALTURA	PUESTO
4. Monte Marcini	1,97	Alero
5. José Luis Galilea	1,84	Base
6. Ignacio Ordin	1,85	Base
7. David Changa	1,92	Escolta
9. Joan Peñarroya	1,91	Escolta
10. Jesús Chagoyen	2,01	Pívot
11. Williams Harper	2,02	Pívot
12. Diego Pérez	1,94	Alero
13. Malcolm Mckey	2,05	Pívot
14. Martín Ferrer	2,04	Pívot
15. Roy Fisher	2,04	Ala-pívot

Entrenador: Eduardo Torres

FORUM DE VALLADOLID

JUGADORES	ALTURA	PUESTO
4. Miguel A. Reyes	2,06	Ala-pívot
5. Lalo García	1,88	Escolta
6. Alberto Carreras	1,94	Escolta
7. Toñin Llorente	1,83	Base
8. Adrián Caldwell	2,05	Pívot
9. Raúl Pérez	1,97	Alero
10. Marco Carles	1,78	Base
11. Nicker. Gaylon	1,94	Escolta
12. Jesús del Río	2,09	Pívot
13. Oscar del Pozo	1,97	Alero
14. Jordi Llorens	2,02	Pívot
15. Edo Bannon	2,03	Ala-pívot

Entrenador: Gustavo Aranzana

El CF Palencia tramita las fichas en la Territorial

ALBERTO ABASCAL

El CF Palencia tramitó en la jornada de ayer las correspondientes fichas de la primera plantilla de cara a una temporada que está a punto de comenzar.

En este sentido, el club morado se tuvo que desembolsar cerca de medio millón de pesetas para hacer frente a los gastos federativos correspondientes a cada uno de los integrantes, la misma cantidad, por otra parte, que también tiene que desembolsarse el CD Becerril.

Por lo demás, la principal novedad en torno al club morado en la jornada de ayer estaba en la animación que reinaba en la sede social del club, en Menéndez Pelayo, con una importante cantidad de aficionados que se prestaron a retirar su correspondiente carnet de socio.

"La gente parece que se ha animado en las últimas horas, pero todavía no llegamos a las cifras que todos deseamos en estos momentos", declaró a este periódico el directivo, Pablo Merino, puesto que el presidente de la Junta Gestora del Club, José Ignacio Crespo, se encontraba ayer ausente de la sede social del club por culpa de una indisposición.

Por lo demás, el asunto Pedro Arquero sigue "aparcado" puesto que no hay novedades, de momento, ni en un sentido ni en otro. El club pretende los servicios del jugador palentino que ha militado en las últimas temporadas en el cuadro catalán del Hospitalet.

Sin embargo, las condiciones expuestas por Arquero son demasiado "caras" para el CF Palencia, aunque tampoco sería de estrañar un entendimiento entre ambas partes en los próximos días.

En el plano deportivo, Molinero y Cantero siguen con problemas físicos y son duda para el primer partido de Liga ante la Segoviana. En este sentido, tanto Alex como Olea serán bajas seguras; el primero por lesión y el segundo al contraer matrimonio el mismo sábado.

CD Becerril

Por lo demás, el CD Becerril también se encuentra preparando su "bautismo de fuego" en la categoría de la Tercera División el próximo domingo frente al Cuéllar. Por de pronto, Chema será baja segura en el equipo que entrena Jesús Collantes, aunque la principal preocupación en la entidad que preside Juan Antonio Redondo está en la concesión de la carta de libertad del jugador palentino Domingo por parte de la Arandina, club burgalés que se ha negado hasta la fecha concederla al entender que el jugador no había obrado con buena fe al "cambiar de aires" antes de acabar la temporada.

M.C.D.2022

Palencia albergará el Europeo de Clubes de Frontón Corto 1998

Se disputan las primeras jornadas del Torneo Interpueblos de Pelota

Con motivo de las ferias y fiestas de San Antolín, la ciudad de Palencia acogerá el Campeonato de Europa de Clubes de Frontón Corto 98. Este torneo se jugará en las modalidades propias del frontón corto, es decir, individual, parejas, paleta y pala corta.

REDACCION

Con motivo de las ferias y fiestas de San Antolín, la ciudad de Palencia acogerá uno de los eventos más importantes dentro del mundo de la Pelota como es el Campeonato de Europa de Clubes de Frontón Corto 98.

Este campeonato se jugará en las modalidades propias del frontón corto, es decir, mano individual, mano parejas, paleta y pala corta y tendrá lugar los días 4, 5 y 6 de septiembre en el Frontón de La Ensenada.

Se han clasificado para jugar este Campeonato representantes de Francia y España.

Representantes

Por España actuarán en mano individual y pareja, el CP Madrid y SD Alsasua, mientras que en herramienta jugarán representantes de C. Tenis Pamplona y C Oberena.

Por Francia, lo harán Biarritzrrak y Biarritz AC en las modalidades de mano individual y parejas, mientras que en herramiento lo harán los clubes Case Du Chadron y Aviron Bayonnais.

El día 4 de septiembre, viernes, tendrá lugar las semifinales de mano, a partir de las 18,00 horas, mientras que al día siguiente, sábado (17,00 horas) tendrá lugar las semifinales de herramienta. El domingo día 6 de septiembre, domingo, tendrá lugar las finales de todas las modalidad a partir de las 10,00 horas.

El Patronato Municipal de Deportes sigue apostando por un deporte que parece renacer después de varios años aparcado en el ostracismo.

Torneo Interpueblos

Recientemente, tuvo lugar en el Frontón de Villaherreros la jornada inaugural del Campeonato de Pelota a Mano Tierra de Campos, organizado por la Fundación Provincial de Deportes. Los resultados fueron los siguientes:

Aguilar de Campoo, 22-Villaherreros, 20

Itero de la Vega, 22-Santervás, 14

San Cebrián de Campos, 22-Cabria, 13.

San Cebrián de Campos, 22-Villaherreros, 11; Aguilar de Campoo, 22-Cabria, 13.

Los partidos resultaron muy vistosos en todo momento.

El Torneo Interpueblos de Pelota ha experimentado en los últimos años un auge espectacular como lo demuestran los equipos participantes.

Finalistas del Torneo de Pelota Santa Rosa de Lima junto con el alcalde / ARCHIVO

Resultados del Torneo Santa Rosa de Lima de Pelota

Orbego y De Luz se adjudicaron el XIII Torneo Memorial de Pelota a Mano Emilio Alonso que se disputó en Venta de Baños, ya que Atamo XII y XIII se retiraron. Lutie Etxaniz fueron terceros, mientras que Larramendi y Txikito IX fueron cuartos. El torneo se disputó con todos los ingredientes, aunque lo importante fue que todos los venteños disfrutaron de un evento deportivo que en Palencia cuenta con gran tradición como es el deporte de la Pelota, que parece que vuelve a renacer.

Saldaña acogerá el I Torneo Virgen de la Calle

INES QUIJANO CALVO

El próximo domingo se celebrará en la localidad de Saldaña el I Torneo de Baloncesto Virgen de la Calle, organizado por el Club Baloncesto Saldaña, cuenta con la colaboración del Ayuntamiento de la Villa y reunirá en la cancha de juego a varios equipos masculinos y femeninos de toda la provincia.

Serán ocho los equipos que participarán en esta jornada deportiva, provenientes de toda la provincia. Estos ocho equipos masculinos (CB Saldaña, AB Aguilar, CB Palencia, CB Arenillas y CB Villada) y tres femeninos (CB Saldaña, AB Aguilar y CD Castilla) son formaciones invitadas por los organizadores. Los partidos se disputarán a lo largo de toda la tarde del domingo, en horario de 16,30 a 21,00 horas.

Organizadores

Los organizadores de este torneo de baloncesto han previsto que se disputen un total de 15 partidos en cuatro horas y media .

Los galardones de este primer torneo de baloncesto sob trofeos.

Habrá un trofeo para el primer clasificado y otro para el segundo. También obtendrán premio el mejor jugador masculino y la mejor jugadora femenina. Durante la próxima jornada dominical se congregarán en la villa saldañesa para participar en este I Torneo de Baloncesto Virgen del Valle unos 100 baloncestistas teniendo en cuenta que cada equipo estará integrado por 10 o 12 jugadores.

Resultados del concurso de pesca Santa Rosa de Lima

REDACCION

El concurso de pesca con motivo de las fiestas de Santa Rosa de Lima en Venta de Baños y organizado por la Sociedad Caza y Pesca de la localidad ferroviaria quedó como sigue en sus correspondientes categorías y edades:

De 12 a 14 años:

1. Hugo Quintano; 2. César Hernández; 3. Adrián Villullas.

De 9 a 11 años:

1. Gonzalo Hermeña; 2. Ignacio Río; 3. Diego Cerrato.

De 6 a 8 años:

1. María Elena Pérez; 2. Cristian Bustamante; 3. Andrés Ancha.

La competición se desarrolló con normalidad y los más pequeños disfrutaron de lo lindo en este concurso que fue organizado por el Ayuntamiento.

Excelente cartel confeccionado para el II Torneo San Antolín de Tiro con Arco

Los mejores tiradores nacionales se darán cita en el C. de la Juventud el día 30

REDACCION

Con motivo de las fiestas de San Antolín, el Arco Club Orión de Palencia en colaboración con el Ayuntamiento de la capital, Delegación Provincial de Tiro con Arco, Junta de Castilla y León y Caja Duero organizará el II Trofeo San Antolín de Tiro con Arco en las diversas categorías y modalidades: Arco olímpico y arco compuesto, tanto masculino como femenino.

El torneo tendrá lugar el día 30 de agosto en las instalaciones del Campo de la Juventud en horario de 10 a 15 horas.

Modalidad olímpica

El torneo se realizará dentro de la modalidad que se utilizó en la Olimpiada de Atlanta, en una distancia única de 70 metros. Se disputarán dos tiradas de 36 flechas, cada una pasando posteriormente a la fase de eliminatorias desde octavos de final, eliminándose sucesivamente hasta la gran final.

Grandes tiradores

Por lo demás, estarán presentes el campeón de España en sala, Alfredo Pérez Díaz, el subcampeón de España absoluto de 1996, Luis Quintero, miembros del Club Arcolid de Valladolid, que ganaron el Campeonato de España de clubes como José A. García Luzón, además de Javier Bocos y la palentina Boly Gómez, siendo esta última la tercera clasificada del último Campeonato de España en categoría femenina representando al Arco Club Orión de Palencia.

En definitiva, un evento deportivo que es novedoso en Palencia para una actividad que demanda zonas de entrenamiento.

M.C.D.2022

FÚTBOL

Clemente vuelve acusando

"No podía decir antes del Mundial que los jugadores están reventados" • Discúlpenlos, no estaban en condiciones y se partieron el alma" • "Hay crisis en el fútbol español"

Después del fracaso del Mundial Clemente rompió ayer su silencio para culpar al cansancio de los jugadores de todos los males de la selección en Francia, y en un extraño tono conciliador en el vasco, confesó que no dimitió por las muestras de apoyo que recibió "de la calle".

EFE / MADRID

Javier Clemente ofreció ayer su primera rueda de prensa desde el pasado Mundial de Francia / EFE

El seleccionador nacional español, Javier Clemente, reconoció ayer, en el transcurso de una conferencia de prensa en la que dio a conocer la lista de jugadores convocados para disputar el partido contra Chipre el próximo 5 de septiembre, que no es "infalible". "Me he equivocado muchas veces y seguiré haciéndolo. He tenido cientos de errores, pero jamás les voy a decir cuáles, para no inculpar a ningún jugador", dijo.

Clemente reconoció que había pensado en dimitir tras la eliminación de la selección española en la primera fase del Mundial de Francia'98, pero que no lo hizo debido a la fidelidad que le han demostrado sus jugadores, al apoyo recibido por la Real Federación Española de Fútbol (RFEF) y al aliento de "la calle". "De las cosas negativas hay que sacar lo positivo: la relación entre los jugadores y yo; la fidelidad de la directiva de la RFEF y el público. En plena vorágine de críticas, he visto que hay mucha gente que me ha sido fiel", manifestó. Pero lo que más confianza dio al seleccionador para seguir con su trabajo fue "la ilusión", que considera perdida tras el Mundial, pero recuperable en cuanto lleguen nuevas victorias. "Estoy aquí para transmitir ilusión y la ilusión está en los resultados. Hemos estado cuatro años sin perder y la ilusión ha sido inmensa. Lo más grande que ha hecho esta selección es crear ilusión", señaló.

"No lo ha hecho tan mal"

El seleccionador nacional repasó los errores y las condiciones por los que la selección no cuajó un buen papel en el Mundial. "España no lo ha hecho tan mal en el Mundial. He vuelto a ver todos los partidos, y no podemos caer en topicazos como lo de entrar por las bandas, porque teníamos a los mejores especialistas de España, como Luis Enrique, Raúl y Etxeberría, y si no lo hicieron es porque el rival no se lo permitió", indicó.

"Tenemos que aprender de los finalistas. Francia tuvo 10 días de concentración en diciembre y luego disputó un torneo amistoso. Los brasileños, muchos de ellos en clubes españoles, se fueron a primeros de mayo, mientras que los españoles siguieron jugando hasta el final de la Liga", apuntó. "Pero los clubes no dejan margen a la selección nacional. Yo no puedo decir antes del Mundial que los jugadores están reventados, porque les quitaría la ilusión, pero discúlpenlos, porque no estaban en condiciones de rendir y se partieron el alma", dijo. Clemente comentó ciertos aspectos de la actualidad del fútbol español y se quejó de la cantidad de jugadores extranjeros que engrosan las plantillas de los equipos españoles, y que impiden a los nacionales más jóvenes destacar en un campo cada vez más difícil. "Si hablo de la realidad del fútbol español les voy a deprimir. Hay grandes crisis en el fútbol español en puestos determinados, por ejemplo en el centro del campo, donde todos los equipos tienen extranjeros", declaró. El seleccionador confirmó que la RFEF ofrecerá un puesto al ex capitán de la selección, Andoni Zubizarreta, como "complemento" a la labor de los federativos, para que se ocupe de las relaciones de los equipos inferiores con la selección absoluta.

Por último, Clemente se refirió a sus conflictivas relaciones con los medios de información, a quienes se les seguirá prohibiendo compartir el hotel con los jugadores de la selección durante los períodos de concentración. "No hay una buena relación entre ustedes y yo (los informadores). Sus comentarios sobre mi persona no son agradables. Acepto la crítica en buena lid, pero no el insulto", señaló. "Si algo me caracteriza ante los medios de información es defender a ultranza a los jugadores, aunque sea el único que lo haga", apuntó. "Cada uno tiene su carácter y yo intento llevarme bien con ustedes", dijo Clemente, quien se quejó de que un periodista le acusase en un programa de televisión de odiarle. "Yo no odio a nadie, no soy quién para hacerlo, por mi forma de ser y por mis creencias. Acepto que digáis que tengo manía a alguien, pero no odio. No odio ni a De la Morena (conocido responsable de un programa deportivo radiofónico), que me ha hecho y me sigue haciendo faenas gorda", concluyó.

Ezquerro, Prats y Salgado, las novedades

La lista de convocados para el partido contra Chipre, primero de los que tiene que disputar la selección en su grupo para la clasificación de la Eurocopa del año 2000, que se jugará en Bélgica y Holanda, presenta algunas sorpresas. En primer lugar la inclusión del portero del Real Betis Toni Prats, si bien Clemente dejó claro que el segundo portero de la selección, tras Cañizares, es el guardameta del Atlético de Madrid Francisco Molina. "En estos partidos de clasificación voy a llevar a chavales jóvenes para calibrar su futuro", declaró, argumentado a la vez que por la misma razón también han sido convocados Santiago Ezquerro y Míchel Salgado. Clemente considera que el grupo en el que se encuadra la selección española es "complicado", pues son muy pocos partidos y "una derrota deja poco margen de recuperación", a pesar de lo cual confía en la clasificación. España está encuadrada en el grupo sexto junto a las selecciones de Austria, Israel, San Marino y Chipre. El equipo de Clemente se entrenará los días 1 y 2 de septiembre en la Ciudad Deportiva del Real Madrid antes de viajar a Chipre. El partido se jugará el sábado 5 de septiembre a las 21.15 horas, en el Estadio Antonis Papadopoulos de Larnaka.

LA LISTA

Porteros	
Santiago **Cañizares**	Valencia
Toni **Prats**	Betis
Defensas	
Rafael **Alkorta**	At. Bilbao
Miguel A. **Nadal**	Barcelona
Abelardo	Barcelona
Michel Salgado	Celta
Fernado **Hierro**	R. Madrid
Agustín **Aranzábal**	R. Sociedad
Sergi Barjuan	
Carlos **Aguilera**	Barcelona
Centrocampistas	
Guillermo **Amor**	Fiorentina
Raúl **González**	R. Madrid
Luis Enrique	Barcelona
Delanteros	
Joseba **Etxeberría**	At.Bilbao
Santiago **Ezquerro**	At.Bilbao
Alfonso Pérez	Betis
Fernando **Morientes**	R.Madrid
Kiko	At. Madrid

Hiddink contará con el mejor Madrid para la Supercopa

EFE / MADRID

Bodo Illgner, portero del Real Madrid, se entrenó ayer a buen ritmo y viajó convocado con la plantilla madridista, por lo que tiene grandes posibilidades de ser titular mañana en el partido de la Supercopa de Europa que jugará el Real Madrid frente al Chelsea. Fernando Hierro, Redondo y Morientes están recuperados para disputar el partido. Sólo Illgner y Karembeu son dudas para jugar en Mónaco.

La lista de convocados que se desplazaron ayer a Mónaco es la siguiente: Illger, Contreras y Almansa; Rojas, Panucci, Hierro, Fernando Sanz, Sanchís, Roberto Carlos, Iván Campo; Jaime, Karembeu, Redondo, Jarni, Seedorf, Guti, Etoo; Morientes, Savio, Raúl, Edgar y Mijatovic.

A excepción de Suker y Karanka, que siguen con sus procesos de recuperación, y de los descartados Víctor, Amavisca y Magallanes, el Madrid viajó a Mónaco con todos sus efectivos.

Después del entrenamiento Manolo Sanchís declaró que les hace mucha ilusión este primer título de la temporada que es la Supercopa de Europa. "Nos hace ilusión ganar este título porque significa que somos los actuales campeones de Europa", declaró. "Creo que nos llega en un buen momento aunque ellos están más rodados que nosotros al llevar dos jornadas de competición en la Liga Inglesa", dijo el capitán.

Una buena mezcla

Por su parte, el entrenador Guus Hiddink alabó al rival de la Supercopa, el Chelsea londinense, del que dijo ser una mezcla de juego inglés "fuerte y duro" y continental, "más técnico", ya que muchos jugadores de su plantilla son de Italia, Francia o España. "Hemos visto algún partido esta pretemporada del Chelsea y me parecen un rival bastante difícil, es un gran equipo. Sin embargo, todo el trabajo de la pretemporada ha estado encaminado a llegar a este partido en forma y, aunque no estamos al cien por cien, la moral de todos los jugadores es muy alta", afirmó.

Sobre quién jugará en la portería del Real Madrid, el entrenador holandés afirmó que Bodo Illgner se había entrenado a tope en el día de ayer pero que no quiere correr riesgos y por eso ha llevado a los tres porteros, aunque parece seguro que sea el portero alemán el titular.

Con la duda de Karembeu, que sufrió un golpe en el entrenamiento del martes, el equipo titular del primer partido oficial que el Real Madrid dispute esta temporada puede estar formado por: Illgner; Panucci, Hierro, Sanchís, Roberto Carlos; Redondo, Seedorf, Raúl; Savio, Mijatovic y Morientes.

M.C.D.2022

FÚTBOL

Etxeberría hace realidad el sueño

El Athletic estará con el Real Madrid y el Barcelona en la Liga de Campeones

ATH. BILBAO	1
DINAMO TBILISI	0

• Athletic de Bilbao
Imanol Etxeberría; Lacruz, Carlos García, Alkorta, Larrazabal; Imaz, Alkiza (José Mari, min.86); Guerrero; Joseba Etxeberría (Javi González, min.86), Urzaiz (Jorge Pérez, min.82), Santi Ezquerro.
• Dinamo Tbilisi
Guaramadze; Majaradze, Didava, Dieladze, Kobiashvili; Mudjiri, Guchua, Kiknadze, Tskitishvili; Jomerici y Ashvetia (Melkatze, min.53).
• ARBITRO
Laszlo Vagner (Hungría). Expulsó al visitante Mudjidi en el minuto 50, tras enseñarle la segunda tarjeta amarilla.
• GOLES
1-0 min.52: Joseba Etxeberria.
• INCIDENCIAS
San Mamés ante 40.000 espectadores

RAMÓN OROSA / BILBAO

Urzaiz intenta un remate ante la defensa del Dinamo Tbilisi / EFE

El Athletic de Bilbao celebra su centenario regresando a Copa de Europa después de 14 años de ausencia

El equipo de Luis Fernández jugó desde el minuto cinco de la segunda parte con superioridad numérica

Un gol de Joseba Etxeberria, decisivo como tantas veces en la pasada campaña, sirvió al Athletic de Bilbao para alcanzar la Liga de Campeones, máxima competición continental a la que el conjunto vasco vuelve tras catorce años. En un partido en el que el gozó de innumerables ocasiones de gol, el equipo rojiblanco consiguió su primer y gran objetivo de la temporada: volver a la Copa de Europa por la puerta grande y no dejar sin rentabilizar el éxito del subcampeonato liguero del año futbolístico anterior.

En la primera parte, el Athletic no fue capaz de lograr el tanto que le ponía en franquía en la eliminatoria, a pesar de que dispuso de varias oportunidades para obtenerlo, cuatro de ellas, todas de cabeza, en las que los aficionados que llenaron San Mamés cantaron gol. En la primera, en el minuto 10, Majaradze sacó bajo palos un remate de cabeza Imaz, a centro de Guerrero tras saque de esquina; en la segunda, a la media hora de partido, Alkorta desvió en exceso un remate franco en el segundo palo; en la tercera, en el minuto 44, Guaramadze repelió como pudo una acción de Ezquerro en el primer palo, después de un nuevo corner; y, ya en el 45, Guerrero peinó suave, pero demasiado cruzado un centro de Alkiza. Cinco llegadas más de Carlos García, Guerrero, Urzaiz, Ezquerro e Imaz también crearon peligro sobre la meta del valiente Guaramadze, pero todas ellas, como las primeras, acabaron en nada.

También terminó sin tener trascendencia en el marcador la gran oportunidad de los georgianos, en la que Imanol Etxeberria aguantó una eternidad a Jomerici para, finalmente, despejar su remate a córner. El partido y la eliminatoria pasó por su fase crucial entre los minutos 5 y 7 de la segunda parte, con dos acciones de Alkiza que resultaron decisivas. En una primera jugada, provocó la segunda tarjeta amarilla de Mudjiri, y en la segunda, sorteó a rivales y rivales durante una veintena de metros para dejar un balón de oro a Joseba Etxeberria, quien, con un desmarque en diagonal se había quedado absolutamente sólo antes de batir al portero visitante de disparo cruzado.

El Dinamo acusó el golpe y a partir de entonces jugó noqueado ante un Athletic en superioridad numérica que creó un sinfín de ocasiones, aunque sin conseguir que quedasen plasmadas en el electrónico. Guerrero, Lacruz, Imaz, Urzaiz, por dos veces, y Ezquerro bombardearon una y otra vez la meta georgiana, pero no llegaron a conseguir llevar la tranquilidad a las gradas, donde, a pesar la inoperancia visitante, se temió por la eliminatoria hasta el final del partido.

Después de esta eliminatoria previa también se han clasificado para la Liga de Campeones: Spartak de Moscú, Benfica, HJK Helsinki, Inter de Milán, Broendby y PSV.

Acuerdo entre el Espayol y el argentino Berizzo

EFE / BARCELONA

El Espanyol ha llegado a un principio de acuerdo para incorporar al argentino Eduardo Berizzo, después de que Daniel Sánchez Llibre y Fernando Molinos, presidente y director general del club catalán, se reuniesen ayer con el representante del jugador, Fernando Hidalgo. Según Hidalgo, el River Plate, equipo en el que milita actualmente Berizzo, ha aceptado la oferta económica de la entidad españolista y únicamente falta que todo se plasme en un contrato.

Desde el Espanyol se reconoce también el acuerdo al que se ha llegado para incorporar al argentino, aunque se está pendiente de ultimar las condiciones del fichaje. Eduardo Berizzo es una de las peticiones solicitadas por el técnico Marcelo Bielsa para reforzar la plantilla barcelonesa y el club la ha aceptado, pese a que el entrenador ha solicitado abandonar la entidad españolista para hacerse cargo de la selección de Argentina. El representante del jugador también tuvo en cuenta esta situación y explicó que Berizzo está dispuesto a incorporarse a la disciplina del Espanyol independientemente de si Bielsa logra rescindir su contrato con el club catalán.

Con relación al futuro del Bielsa, su compatriota, José Pekerman, entrenador de la selección argentina sub'20, que participa en el torneo internacional de L'Alcúdia, aseguró ayer que está convencido de que Marcelo Bielsa, actual técnico del Espanyol de Barcelona, será el próximo seleccionador nacional de Argentina. Pekerman, que podría ser designado coordinador general de las selecciones argentinas, insistió en que el contrato que firmó Bielsa con el Espanyol contempla la posibilidad de ser rescindido si le llegaba alguna oferta de interés. Bielsa aseguró ayer que esta semana llegaría a un acuerdo con el club.

BREVES

■ BARCELONA

Giovanni negocia ampliar su contrato

El representante de Giovanni, José Roberto Martins, negoció ayer en las oficinas del Barcelona una mejora y ampliación del contrato que vincula al jugador brasileño con el club azulgrana, que tiene todavía tres años de vigor. Martins propuso una ampliación del contrato de Giovanni por dos años más (hasta el 2005), además de aceptar un incremento de su cláusula de rescisión, que asciende a 3.000 millones de pesetas. La directiva responderá en los próximos días a la propuesta.

■ VIERI

La Juventus desmiente su interés

El director general del Juventus, Luciano Moggi, desmintió ayer la posible vuelta de Christian Vieri, jugador del Atlético de Madrid. Con relación al posible traspaso de Inzaghi, que podría formar parte de una operación de la Juve para lograr los 4.500 millones que el Atlético pide por Vieri, Moggi aseguró que Inzaghi tiene contrato hasta el año 2003 y que "no se toca", matizando que "la plantilla está formada para la presente temporada y no habrá cambios de ultima hora".

■ OVIEDO

Ofertas por Albert Nadj y Eskurza

Los jugadores Albert Nadj, del Betis, y Xabier Eskurza, del Mallorca, se perfilan como los nuevos futbolistas con los que los dirigentes del Oviedo pretenden cerrar su plantilla para la próxima temporada, tras alcanzar el martes un acuerdo con Ricardo Bango y Peter Moller. El director general del conjunto oviedista, Félix Ortega, confirmó ayer que el club continúa realizando gestiones para completar la plantilla ante el cierre de inscripciones, que tendrá lugar el próximo viernes.

■ VALLADOLID

El brasileño Julio César no irá al Betis

El vicepresidente económico y consejero delegado del Real Valladolid, Angel Fernández Fermoselle, aseguró ayer que Julio César, jugador pretendido por el Betis, "no se va a ir del club porque es un futbolista muy importante para la entidad". "El equipo juega con tres centrales y sólo tenemos cuatro; así que no podemos prescindir de Julio César que además se trata de un jugador muy joven y con una gran proyección", aseguró el vicepresidente del club castellano.

■ REAL MADRID

Michel Salgado ve su futuro de blanco

El Real Madrid se ha interesado por la situación deportiva del lateral derecho del Celta de Vigo, Michel Salgado, pero su incorporación, de momento, no se considera oportuna si bien los técnicos del club podrían pedir su incorporación el año próximo si el jugador finalmente no se marcha del Celta. No es la primera vez que a Michel Salgado le sigue el Madrid. Fabio Capello, en su día, recomendó su fichaje cuando Michel actuaba en el Salamanca, cedido por el Celta.

M.C.D.2022

GOLF

Mark James, nuevo capitán europeo para la Ryder Cup

EFE / MUNICH

El golfista inglés Mark James aceptó ayer ser el capitán europeo de la Ryder Cup de 1999, que se disputará en Brookline (Massachusetts), en sustitución del español Severiano Ballesteros, que dirigió el triunfo por un solo punto del Viejo Continente sobre Estados Unidos en la edición de 1997 en el campo español de Valderrama.

James, que ha jugado siete veces la Ryder Cup, ya ejerció de ayudante de Ballesteros. "Creo que puedo asumir el cargo", comentó James en los prolegómenos del abierto BMW que se disputará en la ciudad alemana de Munich. "Tengo la experiencia suficiente para trabajar por el equipo", señaló el nuevo capitán.

Por su parte Ian Woosnam, ganador del Masters, mostró el martes su enfado en una entrevista publicada por el periódico británico *Daily Mail* por no haber sido consultado por el comité de selección de la Ryder Cup en la elección del nuevo capitán. "Me hubiese gustado ser capitán. Creo que alguien me debería haber consultado si estaba interesado", se quejó Woosnam. Ballesteros sugirió al alemán Bernhard Langer, uno de los héroes de Valderrama, como capitán. Pero Langer quiere formar parte del equipo en las próximas dos ediciones de la Ryder.

El capitán europeo indicó que el equipo que participará en Estados Unidos no variará mucho del que jugó el año pasado en Valderrama. "Creo que actualmente vivimos un momento en el circuito europeo en el que tenemos a lo mejor de la última generación y a lo mejor de la nueva", dijo James

TENIS

Félix Mantilla pudo con Sergi Bruguera en Commack

EFE / MUNICH

Félix Mantilla derrotó a ayer a Sergi Bruguera en la primera ronda del Torneo de tenis de Commack (EEUU), mientras que Javier Sánchez Vicario cayó ante el australiano Patrick Rafter. Mantilla, octavo cabeza de serie de la competición, necesitó sólo dos sets para imponerse a Bruguera, al que venció por 6-4 y 6-4. Rafter, segundo favorito del torneo, derrotó a Javier Sánchez Vicario, que mantuvo sus opciones hasta el final del partido, por 6-2, 4-6 y 6-4.

CICLISMO

Marcos Serrano sorprendió en la llegada a corredores más rápidos como Jalabert o Anguita / EFE

Serrano culminó la exhibición del Kelme en la Clásica a los Puertos

Roberto Heras ocupó la tercera posición y Escartín fue cuarto

EFE / MADRID

El ciclista Marcos Serrano puso el broche de oro a la excelente actuación de su equipo en la prestigiosa clásica madrileña Vuelta a los Puertos de Guadarrama, disputada ayer, sobre 153 kilómetros, al adjudicarse la victoria absoluta y la montaña. Marcos Serrano, una de las promesas del ciclismo español que consigue así su primer triunfo de la temporada, invirtió 3 horas, 46 minutos y 35 segundos, mismo tiempo que los también españoles Anguita, Roberto Heras y Escartín y el campeón francés Laurent Jalabert.

La prueba resultó bastante entretenida debido al control de las figuras, especialmente de los equipos Kelme Costa Blanca y Vitalicio Seguros, aunque en los primeros kilómetros fue el Banesto el que trato de endurecer la carrera con continuos ataques de José María Jiménez.

Los tirones del equipo bancario sirvieron para avivar el ritmo, especialmente en la subida al Alto de los Leones, donde los hombres fuertes del pelotón de 94 corredores, no tuvieron más remedio que dejarse ver en los primeros puestos del grupo.

Por la cima de Los Leones, puntuable de primera, coronaba primero Serrano dando tiempo a Jiménez, al aficionado Rebollo y a Jalabert, mientras que el resto del grupo principal pasaba a una docena de segundos. En el descenso se produce el reagrupamiento y tras ello tranquilidad hasta las primeras rampas del alto de Navacerrada, donde el conjunto Kelme comienza a mover sus peones imprimiendo un fuerte ritmo en la subida y hacer prácticamente la selección definitiva. Por la cima del alto coronaba Heras dando tiempo a David García, Jiménez y Jalabert que eran la avanzadilla de un grupo de ocho corredores, pero en el descenso fue otro Kelme, José Javier Gómez, el que se iba y pasaba por primera vez por meta - había que dar un par de vueltas a un circuito de 14 kilómetros- con medio minuto de ventaja.

La aventura de *Pipe* Gómez llegaba a su fin al comienzo de la última vuelta, al ser neutralizado por un grupo de una veintena de corredores entre los que se encontraban sus compañeros de equipo Escartín, Pascual, Sevilla y el que resultó vencedor Marcos Serrano. En el tramo final el Kelme controló perfectamente la situación y se jugo la victoria con Serrano cuyo fuerte no es el esprint, pero que en esta ocasión sorprendió a corredores más rápidos como es el caso de Anguita o Jalabert.

Clasificación:

1. Marcos Serrano (Kelme)	3h 46:25
2. Eleuterio Anguita (Estepona Brepac)	m.t.
3. Roberto Heras (Kelme)	m.t.
4. Fernando Escartín (Kelme)	m.t.
5. Laurent Jalabert (ONCE)	m.t.
6. Prudencio Indurain (Vitalicio)	m.t.
7. Daniel Clavero (Vitalicio)	m.t.
8. David García (Vitalicio)	m.t.
9. Aitor Osa (Euskadi)	m.t.
10. Félix García Casas (Festina)	m.t.

"Ha sido un triunfo agónico"

Marcos Serrano manifestó después de su victoria en la Clásica a los Puertos que "es un triunfo agónico, que ya me hacía falta a mí y a toda mi familia". A su vez dedicó la victoria a todo su equipo, en un día muy especial "ya que coincide que hoy es el cumpleaños de mi madre". El gallego no escatimó elogios para reconocer la labor desarrollada por su equipo. "Ha trabajado para mí en principio para buscar el premio de la montaña. El triunfo de etapa nos lo hemos encontrado en el peor momento, cuando el pelotón ya se había fusionado", explicaba un Serrano, que fraguó su victoria sorprendiendo a todos en el momento en el que era absorbido por el pelotón su compañero *Pipe* Gómez, a falta de 7 kilómetros. "Tengo una gran motivación para la Vuelta, que es ahora mi gran objetivo. Siento buenas sensaciones y espero que vayan para arriba". A pesar de su buen momento de forma Serrano tiene claro que deberá trabajar para Escartín. "Mi deber es ayudar a Fernando, y sé que haciendo eso tendré también mis opciones en alguna etapa. Mi objetivo no es la general porque si te ciegas en ello, te puedes quedar sin opciones", comentó.

BREVES

■ FÚTBOL

Adelanto a mayo del Mundial 2002

El Mundial de fútbol del año 2002, que será organizado entre Corea del Sur y Japón, podría adelantarse al mes de mayo para evitar la temporada de lluvias, si se aceptase la proposición del presidente del comité organizador. Todas las ediciones del Mundial han comenzado alrededor del 10 de junio, fecha en la que la temporada ya ha finalizado en Europa y Sudamérica.

■ CICLISMO

Segunda victoria de Blijlevens en Holanda

El velocista holandés Jeroen Blijlevens (TVM), vencedor la víspera, se adjudicó ayer la segunda etapa de la Vuelta a Holanda, disputada sobre 194,7 kilómetros entre Harlingen y Leeuwarden, al batir en el esprint al italiano del Telekom Giovanni Lombardi y a su compañero de equipo ucraniano, Serguei Outschakov.

■ FÚTBOL

Andreas Koepke deja la selección alemana

El portero alemán del Olimpic de Marsella, Andreas Koepke, anunció ayer su retirada de la selección alemana a los 36 años de edad. Según declaró Koepke, la decisión la tomó después de una conversación con el seleccionador, Berti Vogts. Koepke no figura en el grupo de los 24 jugadores convocados por Vogts para los dos partidos de preparación de la Eurocopa 2000.

■ TENIS

Moyá, Kuerten y Muster, en Mallorca

Los tenistas Carlos Moyá, Gustavo Kuerten y Thomas Muster, ganadores en distintas ediciones del torneo de Roland Garros, serán las figuras más destacadas del trofeo de tenis Mallorca Open, que se disputará en la plaza de toros de Palma del 26 de septiembre al 4 de octubre. También estarán Corretja, Berasategui y Albert Costa.

■ BALONCESTO

Stefano Rusconi, dos meses en el dique seco

El pívot italiano del TAU Cerámica, Stefano Rusconi, resultó lesionado en el entrenamiento vespertino de ayer, al sufrir un esguince de carácter muy grave en el tobillo de la pierna izquierda. Rusconi deberá estar apartado de la actividad deportiva, como mínimo, por un plazo no inferior a los dos meses, según certificaron los médicos del equipo vasco.

M.C.D.2022

Alquileres

ALQUILO apartamento amueblado. Céntrico. Garaje. Teléfono 979-752752.

ALQUILO pisos y apartamentos amueblados. Teléfono 979-720676.

ALQUILO nave 500 m/2 con oficina y servicio. Polígono industrial. Teléfono 939-756344.

ALQUILO piso amueblado para estudiantes. Teléfono 979-880759.

ALQUILO piso exterior, soleado, garaje. Pistas deportivas. 979-808207.

ALQUILO piso amueblado. 4 dormitorios. Calefacción central. 979-726362.

ALQUILO piso amueblado. Avda. Valladolid. Teléfono 979-712829.

ALQUILO o comparto piso amueblado; calefacción, ascensor. 979-743146.

ALQUILO piso amueblado económico. Teléfono 979-701501.

ALQUILO apartamento amueblado Plaza Mayor. Todos servicios. Teléfono 979-745821, horario comercio.

ALQUILO piso, trastero y cochera. Teléfono 979-170362.

ALQUILO piso amueblado. Teléfono 979-773148.

ALQUILO piso amueblado; tres habitaciones, céntrico. C/ Estrada. Teléfono 979-747251.

Automóviles

VENDO citroen C-15 diesel. P-5570- H, buen estado. 929-843275.

OFERTAS Ford

MARCA	MODELO	AÑO	KMS	PTS/MES
Ford	MONDEO 2.0 GLX	1996	11.000	18.200
Ford	ESCORT 1.6 ATLANTA	1996	27.000	11.890
Ford	FIESTA 1.1 SURF	1996	23.000	7.522
Ford	KA-2 1.3	1998	13.000	8.918
Ford	ESCORT 1.8 D. CLX	1991	74.000	8.323
Ford	TRNSIT FT 120	1994	123.000	11.162
Peugeot	306 1.9 D. TARIFA	1996	22.000	13.589
Renault	R-19 1.8 RT	1992	75.000	8.068
Renault	R-19 1.9 DT	1992	98.000	9.342
Citroen	ZX 1.9 D. AURA	1992	97.000	8.918
Citroen	BX 1.9 GTS	1991	74.000	6.030
VW	GOLF 1.6 TD	1991	97.000	8.493
VW	GOLF 1.8 GTI	1989	107.000	6.964
ALFA ROMEO	75 2.0 TWIN SPARK	1987	121.000	6.523
Audi	100 2.2	1987	131.000	10.001

AUTOPAL, S.A.
Ford
Ctra. Valladolid, Km. 4,5

PALENCIA
Teléfono 979 77 60 36

VENDO Renault 5. 75.000 pts. Teléfono 979-712206.

Fincas

SE VENDE chalet semiadosado, C/ Jerónimo Arroyo, 20. Teléfono 979-713531.

VENDO apartamento seminuevo, céntrico; dos habitaciones, salón. Exterior. Teléfonos 930-962695, 939-965266.

VENDO PISO en calle Estrada, 5º sin ascensor, 3 habitaciones, comedor, cocina amueblada, baño, doble ventana, calefacción gas. Teléfonos 979-728476 y 929-406019.

VENDO piso. Cocina, comedor, 3 habitaciones, baño y aseo. Cochera y trastero. Villalobón. 979-725355.

VENTA de pisos a estrenar. Primeras calidades, céntricos. Teléfono 979-703333.

C/ SANTIAGO últimos pisos a estrenar preciosos. Buen precio. Teléfonos 979-703333, 979-170150.

APARTAMENTO; dos dormitorios, garaje, trastero. Estrenar. Teléfono 979-703333.

ULTIMOS pisos Avda. Santander. Los mejores precios del mercado. Teléfono 979-703333.

VENDO piso C/ Santiago; exterior, garaje, 106 m/2. Baratísimo. Teléfono 979-703333.

VENDO piso seminuevo con garaje, barato. Teléfono 979-703333.

VENDO piso 100 m/2, todo exterior, 4 habitaciones. 979-712777.

Ganados y aves

VENDO 10 ovejas emparejadas Assaf y carnero tercera monta. Calzada de los Molinos. Pedro Villalba.

VENDO 20 ovejas emparejadas. Teléfono 979-769210.

VENDO rebaño de ovejas. Eloy Villasur. Piña de Campos.

VENDO dos carneros Assaf. Teléfono 979-883494.

VENDO 30 ovejas churras. Teléfono 979-810710.

VENDO 100 ovejas Assaf y dos perros de pastor. Anunciación Villa. Becerril de Campos.

Hospedajes

ALQUILO habitación. Teléfono 979-751865.

CASA particular. Comparte piso nuevo con chicas estudiantes. 979-726905.

Maquinaria

VENDO arado reversible Kweverland de 3 cuerpos. Carro de herbicida Hardi de 800 litros. 2 motores de riego grandes. Cinta transportadora de 12 m. Teléfono 908-782847.

Mudanzas

MUDANZAS GALLEGO. Locales, nacionales, internacionales. Presupuestos sin compromiso. 979-711111.

Trabajo

AYUNTAMIENTOS, Junta... Convocan plazas para: Auxiliares, Administrativos, Conserjes, Asistente Social... Infórmate 979-714202.

BOMBEROS, Policía Local. Próximas convocatorias. Ingreso para Ayuntamientos. Infórmate 979-714202.

TRABAJA como Agente Forestal. Requisito: Capataz Agrícola. Próximas convocatorias 979-714202.

BIBLIOTECAS, Archivos, Bancos, Cajas Ahorros precisan Auxiliares. Próxima convocatoria 979-714202.

INSALUD. Convocadas plazas para: Celadores, Pinches, Auxiliares Administrativos. Infórmate 979-714202.

JUZGADOS. Precisan Agentes, Auxiliares, oficiales para próximas convocatorias. Infórmate 979-714202.

CORREOS. Próxima convocatoria para Auxiliares y Ayudantes. Infórmate 979-714202.

POLICIA Nacional, Guardia Civil, Soldado Profesional. Próximas convocatorias ingreso. 979-714202.

HAZTE profesor/a autoescuela. Sueldo aproximado 250.000. Infórmate 979-714202.

ELECTRICISTA. Consigue tu carnet, superando un sólo examen. Infórmate 979-714202.

TRABAJA con personas tercera edad como Auxiliar Geriatría, animador. Prepárate 979-714202.

HAZTE Auxiliar Veterinaria. Grandes salidas profesionales. (Bolsa trabajo). Infórmate 979-714202.

OBTEN trabajo como Gestor Inmobiliario/fincas. Prepárate para trabajar. 979-714202.

PREPARATE para trabajar como técnico medioambiental. (Bolsa trabajo). Infórmate 979-714202.

SALA DE fiestas necesita personal. Teléfono 909-832397.

SE NECESITA electricista del automóvil con experiencia. Autotalleres Mario. Teléfono 979-713130.

SE NECESITAN camareros. Teléfono 979-751635.

SE NECESITA acompañante femenina para persona mayor, fines semana y festivos. Preferiblemente mayor de 40 años. Teléfono 979-749260.

SE NECESITA ayudante de cocina con experiencia. Teléfono 979-743968.

SE NECESITA chofer con permiso C-2 con disponibilidad. Teléfonos 908-178448, 983-740028.

SE NECESITA persona para cuidar señora mayor. Teléfono 979-711599.

M.C.D.2022

Trabajo

SE NECESITAN profesores de inglés, francés y alemán residentes en zonas próximas a Cervera de Pisuerga. Enviar c. v. urgente, Iria Flavia Idiomas, C/ Preguntoiro, 9. 15704. Santiago. Fax: 981-572032. Correo Electrónico: E-mail Iria @ encomix.es.

Traspasos

SE TRASPASA Restaurante. Clientela y resultados demostrables. TeléfonoS 919-206575; 919-206545.

TRASPASO cafetería, por traslado. Teléfono 979-726529.

Varios

CONTACTOS reales: Buscamos urgentisimamente hombres para mujeres. Parejas irresistibles, insatisfechas, deseosas de sexo liberal, esporádico, rápido, discretísimo. Teléfonos particulares. Garantizadísimos. 902-103798.

"CONTACTOS" Acabaron las vacaciones. Seguimos estando en Palencia de 11,30 a 21 horas. 919-088423.

Vehículos

VENDO tres ejes con tarjeta Nacional. 910-528440.

DE EMBARGOS 375 turismos, 190 furgonetas, 205 camiones, tarjetas, desde 43.000 ptas. Solicítenos listado semanal. 902100300.

Ventas

VENDO teja curva vieja. Teléfono 979-883198.

VENDO 15000 kg. de trigo harde. Lomas. Teléfono 979-880990.

OCASION, armarios, sofás, camas, electrodomésticos. Todo seminuevo. La Manera Rosa. 979-750956.

Sus anuncios en El Diario Palentino, Calle Mayor, 67

979 74 04 17

A partir de las once de la noche

TVP

SIGA LA XXXII VUELTA CICLISTA A PALENCIA DE AFICIONADOS EN TELEVISION PALENCIA

TVP

CANAL 57

Porque más vale una imagen, sintonice TELEVISION PALENCIA

Un amplio reportaje de la etapa del día con los comentarios de Alberto Moreno y la colaboración especial de David Nieto.

M.C.D.2022

EL DIARIO PALENTINO

El periódico que más cuenta en Palencia desde el día 8

Castilla y León dejará de ser objetivo uno de la U.E.

Nueva presentación de este diario

Este es el nuevo aspecto que ofrecerá El Diario Palentino desde el 8 de marzo

EEUU pide a Israel que fije la posición de su retirada

Dentro de este periódico está el nuevo Diario Palentino

Dentro de este periódico está todo lo que nos interesa a los palentinos a diario. Toda la información de aquí para los que vivimos Palencia cada día.

Dentro de este periódico está el nuevo Diario Palentino. Con una nueva presentación para contarte, como nadie, lo que tú quieres saber.

EL DIARIO PALENTINO

EL QUE MAS CUENTA EN PALENCIA

M.C.D.2022

VENTANAL

Revenga de Campos: Panorámica

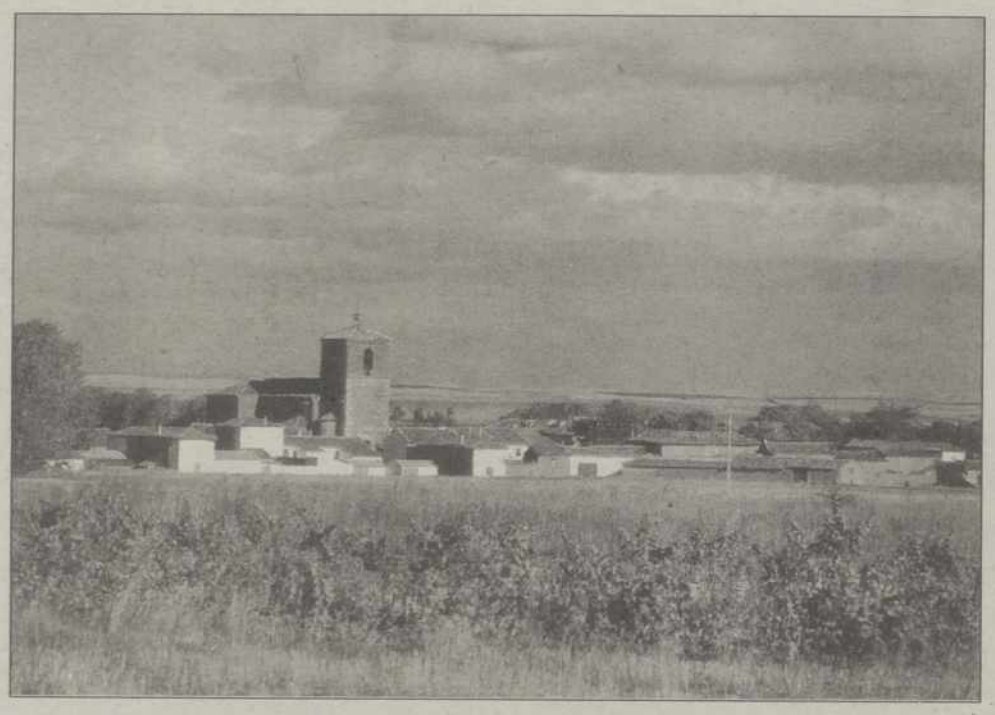

Si desea publicar fotografías de su localidad en el Ventanal, envíelas a El Diario Palentino, Redacción. Calle Mayor,67 - 34001 Palencia. Indique el lugar y el autor de la fotografía. Se acepta el formato horizontal y apaisado.

FOTO / **Colón, A.G.**

Jueves, **27** Agosto

Santos: Mónica, Marcelino, Juan, Serapión, Pedro, Antusa, Cesáreo, Licerio, Siagrio, Rufo, Hugo y Sabas.

"Ni se mueve padre, ni cenamos"

URGENCIAS

Hospital Río Carrión	167000
Ambulatorio	744011
Hospital San Telmo	728200
Cruz Roja	700507
	700503
Cruz Roja (urgencias)	722222
Clínica Virgen de la Salud	747700
Ambulancias	713676
Ambulancias Vipamiel	844676
Ambulancias UCI Movil	748023
Policía (urgencias)	091
Cuerpo Nacional de Policía	743011
Protección Civil	006
Bomberos	(capital 080)
	721111
Subsector de Tráfico	720688
Guardia Civil	062
Policía Local (092)	718200
Ayuntamiento	718100
RENFE (información)	743019
Autobuses RENFE	743222
Taxis parada Federación	742126
Taxis Parada Pasaderas	740810
Taxis Parada San José	720016
Taxis Parada San Lázaro	722076
Taxis Parada Est. RENFE	743919
Taxis Parada Avda. San Telmo	713790
Iberdrola (averías)	901202020
ARPA	728958
Teléfono de la vida ADEVIDA	728954
Teléfono inf. para la mujer	900191010
Hospital Psiquiátrico San Luis	720900
Hospital Psiquiátrico San Juan de Dios	742300
Asoc. de Familiares de Enfermos de Alzheimer	713888
Asoc. de Ayuda al Toxicómano ENLACE	710487
Asoc. de Jugadores Recuperados el AZAR	929810077
El teléfono dorado de atención y ayuda a personas mayores	900222223
Información Turística de Castilla y León	902203030
AsociaciónEspañola contra el Cáncer-Palencia	744700

BIBLIOBUSES

	Bibliobus A	Bibliobus B	Bibliobus C
Lunes ▶		Villota del Duque, Quintanilla de Onsoña, Villantodrigo, Velilla del Duque, Villarmienzo.	Perazancas, Cozuelos de Ojeda, Olmos de Ojeda, Payo de Ojeda, Micieces de Ojeda.
Martes ▶		Osornillo, Lantadilla, Itero de la Vega, Melgar de Yuso, Valbuena de Pisuerga, Villalaco.	Villadiezma, Villaherreros, Villasarracino, Abia de las Torres, Santillana de Campos, Marcilla de Campos.
Miércoles ▶		Fresno del Río, Pino del Río, Villosilla de la Vega, Poza de la Vega, Barrios de Is Vega.	S.Salvador de Cantamuda, Polentinos, Arbejal, La Estación, Dehesa de Montejo.
Jueves ▶		La Vid de Ojeda, Oteros de Boedo, Báscones de Ojeda, Revilla de Collazos, Collazos de B., Olea de B., Sotobañado.	Pedraza de Campos, Torremormojón, Villerías, Ampudia, Santa Cecilia del Alcor, Autilla del Pino.
Viernes ▶			Requena de Campos, Boadilla del Camino, Santoyo, Támara, Piña de Campos, Villajimena.

tránsitos

nacimientos | matrimonios

ACTOS Y CONVOCATORIAS

Diploma de operador de radioaficionados.

La Secretaría General de Comunicaciones del Ministerio de Fomento convoca exámenes para obtención del diploma de Operador de Radioaficionados. Las solicitudes de exámenes se presentarán en la Jefatura Provincial de Inspección de Telecomunicaciones del 27 de agosto al 15 de septiembre, ambos inclusive, junto con el justificante del ingreso de los derechos de examen en la correspondiente cuenta de la Caja Postal de Ahorros. La prueba tendrá lugar el 17 de octubre en el Edificio de Usos Múltiples del Estado (Avda. Simón Nieto, 10), a las 9 h. para el diploma de clase "C", a las 11 para el de clase "A" y a las 12 para el de clase "B".

Vacaciones para mayores y circuitos culturales

La Dirección Provincial de Trabajo, Seguridad Social y Asuntos Sociales ha abierto el plazo de solicitudes para que las personas mayores que quieran viajar a Canarias o Portugal o hacer circuitos culturales, puedan hacerlo. La solicitud pueden recogerla en la Oficina de Información Sociolaboral (Edificio de Usos Múltiples del Estado). Una vez cumplimentada, deben remitirla al Apdo. de Correos 10140 de Madrid, C.P. 28080, antes del 1 de octubre.

Automatrícula en la Universidad de Valladolid.

Los lugares donde los alumnos de la Universidad de Valladolid podrán realizar la automatrícula a partir del 1 de septiembre, son: la ETSIA, en la Avenida de Madrid 57 de Palencia; el Aula de Informática de la Residencia Alfonso VIII, la Facultad de Económicas y Empresariales y la E.U. Politécnica en Valladolid; la E.U. de Educación en Soria y la de Magisterio en Segovia.

Ayudas a la edición.

Las empresas mercantiles del sector editorial, ya sean personas jurídicas o físicas, pueden solicitar hasta el 9 de septiembre las ayudas de la Dirección General del Libro, Archivos y Bibliotecas para el fomento de la edición de libros españoles para bibliotecas públicas. La convocatoria fue publicada en el BOE del 31 de julio.

Cursos para jóvenes desempleados.

El Ayuntamiento de Palencia convoca un curso de montador de muebles de cocina para jóvenes desempleados, demandante de empleo, con edades entre los 20 y los 25 años y un curso de peón de jardinería para jóvenes en la misma situación, con edades de 16 a 25 años. Ambos están cofinanciados por el Fondo Social Europeo y la Junta de Castilla y León y tienen 300 horas. Se impartirán de septiembre a noviembre, en horario de mañana de lunes a viernes. Las inscripciones pueden recogerse hasta el 28 de agosto en la Concejalía de Bienestar Social (Mayor, 7) y en el Servicio de Orientación Laboral (c/Doña Urraca, pasaje comercial Juan de Castilla, local número 23).

Plaza de técnico.

El Consejo de la Juventud de Castilla y León convoca una plaza de técnico del programa de salud. El perfil es: asociados a algún colectivo juvenil, menores de 30 años, conocimientos de informática a nivel de usuario y experiencia en el desarrollo de programas de educación para la salud, especialmente en prevención de drogodependencias. Las solicitudes deben enviarlas al Consejo, Acera Recoletos 14-2º Izda., 47004-Valladolid, antes del día 7 de septiembre.

Fiesta de San Agustín.

La Comunidad de Agustinas Recoletas de Palencia celebrará mañana la fiesta de San Agustín. Invita a los palentinos y amigos de la Comunidad a la Eucaristía concelebrada, que tendrá lugar a las 11,30 presidida por Gratiniano Plaza. Al final de la misma, quedará expuesto el Santísimo Sacramento a la adoración de los fieles hasta las 6,30 de la tarde. Se rezará el Santo Rosario, Bendición con el Santísimo y se dará a besar la reliquia de San Agustín.

Adoración Nocturna.

El Turno 4º titular Inmaculada Concepción celebrará su vigilia mensual ordinaria la noche del 29 al 30 de agosto. Será en la iglesia de San Francisco y dará comienzo a las 22,30 h.

Cultos de San Antolín.

Se está celebrando en la Catedral el novenario de San Antolín. A las 19,45 rezo del Rosario y Novena y a las 20 horas Eucaristía con recitación de Vísperas y homilía, a cargo de miembros del Cabildo.

hemeroteca

hace 100 años

Falta de telegramas en cuanto a la situación de Cuba

Falta de telegramas en cuanto a la situación que se vive en Cuba es el denominador común de la situación que se ha generado en la provincia de Palencia. De hecho, muchos vecinos han solicitado explicaciones a las autoridades para que regulen el tráfico del correo.

En Cevico de la Torre se consigue una suscripción importante

En la localidad palentina de Cevico de la Torre se abre una suscripción importante para la Marina española que luchó en Cuba.

En este pueblo se consigue un montante de 4.000 pesetas, según el primer recuento.

hace 75 años

El ministro de la Gobernación recibe al Gobernador Civil

El ministro de la Gobernación recibe al gobernador civil de Palencia que quiso secuestrar un número de El Diario Palentino. El señor Abellá, de hecho, había vuelto la semana pasada a Madrid para ofrecer su dimisión del puesto.

La provincia pasa por momentos agobiantes de calor

La provincia de Palencia pasa en las últimas horas por momentos agobiantes de calor según se comenta en la jornada de hoy. En este sentido, en la capital se llegaron ayer a los 35 grados y se espera que en las próximas horas los termómetros suban más.

hace 50 años

El DFN Palencia se enfrentará al Valladolid B

El DFN Palencia se enfrentará al cuadro del Valladolid B en partido que tendrá lugar mañana en el Municipal de La Balastera de carácter amistoso. Los morados tratarán de buscar un buen resultado en este encuentro que promete en toda su extensión.

Graves sucesos en Barcelona por cuestiones sindicales

En la capital de Barcelona tiene lugar graves incidentes por elementos sindicales con motivo de las encarcelaciones de sindicalistas. Por las primeras noticias que llegan desde la capital catalana, dos personas han muerto.

hace 25 años

Se busca la asociación de familias del barrio de Francisco Franco

Según se conoce existe la posibilidad de que dentro de poco se forme un colectivo que pueda derivar en la creación de la Asociación de Vecinos del barrio de Francisco Franco.

Agricultores de Palencia celebran el viaje a la capital de Francia

Varios colectivos de agricultores de la provincia palentina se llegarán en los próximos días hasta la capital francesa en un viaje organizado por el sindicato agrario. Cerca de 50 personas participarán en el mismo.

M.C.D.2022

FARMACIAS

JUEVES, 27 D. José-Fernando Adan Vallejo, (Avda. Rep. Argentina, 11) y D. José M.ª Arnáiz Poza, (Avda. Santander, 7)

VIERNES, 28 D.ª Patricia Melendre Aragón, (C. Barrio y Mier, 8) y D.ª Regina García Toral, (Avda. Valladolid, 29)

SERVICIO NOCTURNO:
D. Isidoro de Fuentes Fenech, (C. Lope de Vega, 7) (de 22,00 a 10,00 horas, diariamente)

- **1783:** Los hermanos Montgolfier lanzan un globo al espacio en París que recorrió 20 Kms. en 3/4 de hora.
- **1813:** Tropas mandadas por Napoleón derrotan a las aliadas de Austria, Prusia y Rusia en la batalla de Dresde (Alemania).
- **1858:** Hallazgo del segundo tesoro visigodo de Guarrazar (Toledo). El primero lo encontró una mujer dos días antes.
- **1859:** En la localidad de Titus Ville (EEUU) se abre el primer pozo de petróleo, comenzando así la industria petrolífera.
- **1883:** Erupción del volcán Perbuatán, que destruyó parcialmente la isla indonesia de Krakatoa y causó la muerte de más de 36.000 personas.
- **1900:** Comienza a funcionar la primera línea de autobús de larga distancia, de 320 Kms., entre Londres y Leed, que se recorría en dos días, una vez a la semana.
- **1910:** Primera demostración del kinetófono, cinematógrafo con sonido inventado por Thomas A. Edison.
- **1928:** Representantes de ocho países firman en París un tratado internacional que condena la guerra como forma de resolver los problemas entre los Estados.
- **1952:** Finalizan en Luxemburgo las negociaciones germano-israelíes sobre reparaciones del nazismo. Alemania pagará a Israel el equivalente a 3.000 millones de francos.

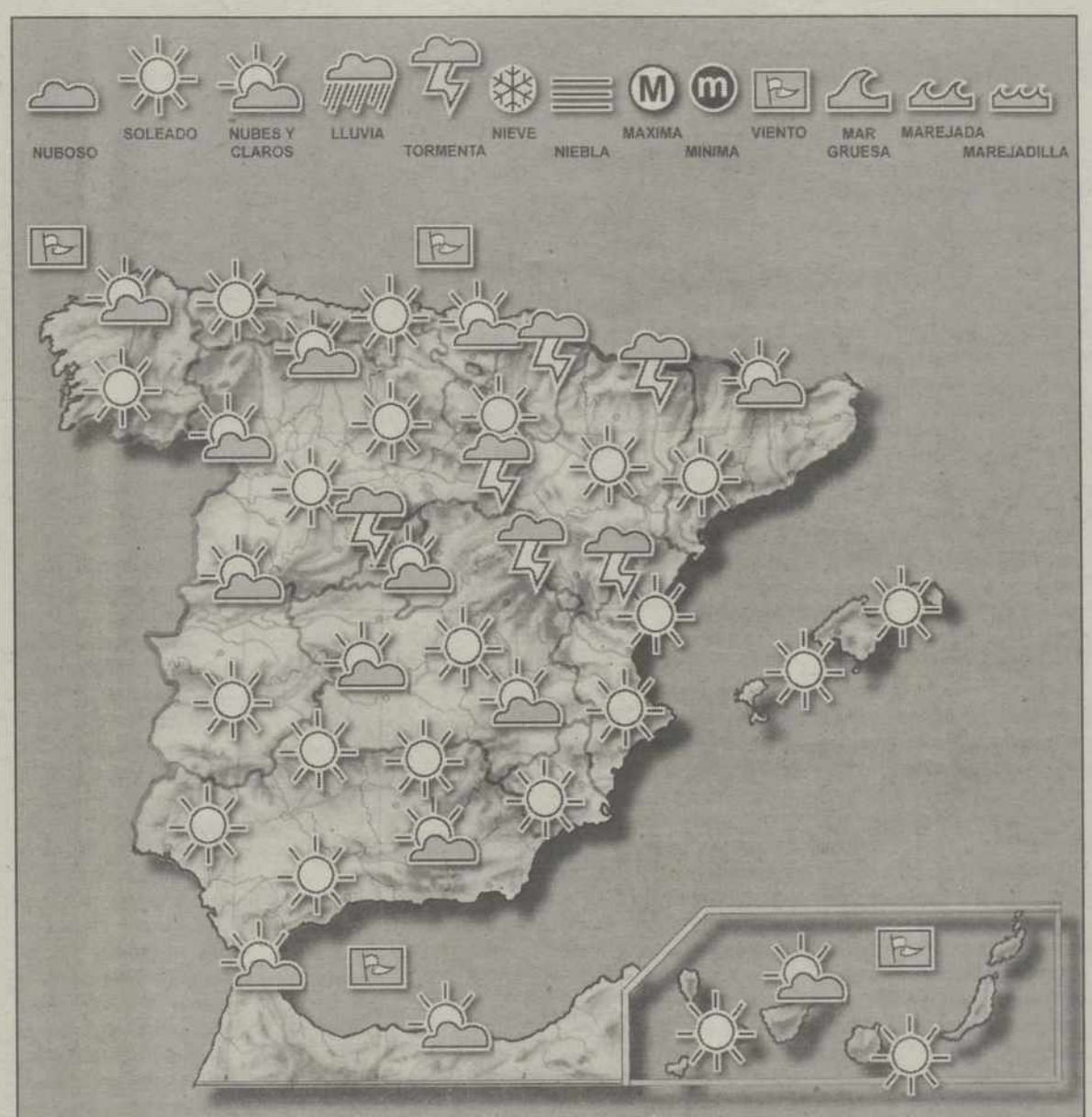

Hoy

Intervalos nubosos en el norte de Galicia y de Canarias y predominio de cielos poco nubosos o despejados en el resto, con nubosidad de evolución diurna y chubascos tormentosos en la mitad norte peninsular, más probables en el interior, y posibilidad de alguna tormenta en Baleares.
Temperaturas en moderado descenso en Extremadura y Andalucía occidental; de ligero a moderado en Madrid y zona occidental de Castilla-La Mancha y ligero en Galicia y Castilla y León. En el resto permanecerán estacionarias.
Vientos moderados del nordeste en el litoral cantábrico, de componente norte en Canarias y de componente oeste en el litoral andaluz.

Mañana

Intervalos nubosos en el norte de Galicia y de Canarias y predominio de cielos poco nubosos o despejados en el resto, con nubosidad de evolución diurna y chubascos tormentosos en la mitad norte, más probables en el interior, y posibilidad de chubascos tormentosos en Baleares. Temperaturas en ligero a moderado descenso en Baleares y ligero en el tercio oriental de la Península, Castilla y León y comunidades cantábricas.

Fases lunares

LUNA NUEVA	CUARTO CRECIENTE	LUNA LLENA	CUARTO MENGUANTE
22/08/98	14/08/98	08/08/98	31/08/98

El Sol sale hoy a las 05,37 y se pone a las 18,55 (H. S.). La Luna sale hoy a las 10,33 y se pone a las 21,50 (H. S.).

Temperaturas

	M.	m.		M.	m.
Albacete	33	20	Madrid	34	23
Alicante	29	22	Málaga	28	22
Almería	30	25	Melilla	29	24
Avila	29	21	Murcia	30	22
Badajoz	32	21	Orense	30	17
Barcelona	29	22	Oviedo	20	18
Bilbao	23	17	Palencia	—	16
Burgos	28	12	Palma M	31	21
Cáceres	31	25	Palmas Las	25	22
Cádiz	—	24	Pamplona	26	14
Castellón	31	22	Pontevedra	24	18
Ceuta	23	21	Salamanca	31	18
C Real	35	22	S Sebastián	19	17
Córdoba	31	23	SC Tenerife	26	22
Coruña La	24	17	Santander	21	20
Cuenca	33	21	S Compostela	24	16
Gerona	28	18	Segovia	32	22
Gijón	22	20	Sevilla	28	23
Granada	36	22	Soria	28	14
Guadalajara	—	16	Tarragona	—	25
Huelva	25	23	Teruel	32	16
Huesca	32	17	Toledo	36	23
Ibiza	29	22	Valencia	30	23
Jaén	31	23	Valladolid	32	19
León	30	19	Vigo	23	20
Lérida	30	19	Vitoria	23	15
Logroño	26	15	Zamora	30	21
Lugo	19	17	Zaragoza	28	18

SORTEOS

Bonoloto

Combinación ganadora del MIÉRCOLES 26 DE AGOSTO

16 25 33 35 36 43

Complementario: 10 — Reintegro: 9

Combinación ganadora del LUNES 24 DE AGOSTO
16-27-33-40-46-48
Complementario: 29 — Reintegro: 0

Combinación ganadora del MARTES 25 DE AGOSTO
4-5-7-10-23-45
Complementario: 39 — Reintegro: 0

Combinación ganadora del VIERNES 21 DE AGOSTO
13-21-24-25-32-39
Complementario: 8 — Reintegro: 2

Primitiva

Combinación ganadora del JUEVES 20 DE AGOSTO
1-4-18-25-36-43
Complementario: 23 — Reintegro: 8

Combinación ganadora del SÁBADO 22 DE AGOSTO
3-4-11-16-23-35
Complementario: 25 — Reintegro: 8

Gordo de la Primitiva

Combinación ganadora del DOMINGO 23 DE AGOSTO
6-7-26-30-33-39
Complementario: 25 — Reintegro: 4

ONCE

ÚLTIMO NÚMERO PREMIADO

3 7 7 5 0

Lunes, 24 de agosto	21749
Martes, 25 de agosto	13121
Miércoles, 26 de agosto	37750
Jueves, 20 de agosto	87227
Viernes, 21 de agosto	05388

Internet

Ayuda para las Pymes en la Red

Tema
Confederación de Empresarios de Andalucía

Dirección Internet
http://www.cea.es

Calificación

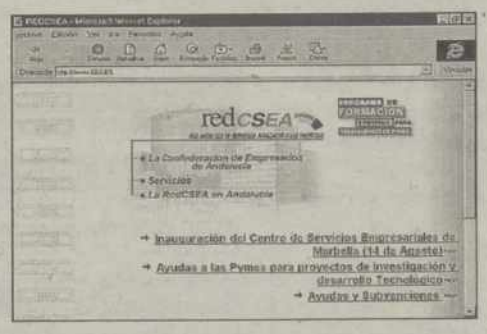

La Confederación de Empresarios de Andalucía (CEA) ha puesto en marcha dos nuevos servicios de asesoramiento en ayudas y subvenciones para las pequeñas y medianas empresas andaluzas a través de Internet e Infovía. Según la CEA, estos nuevos servicios se pueden consultar de forma totalmente gratuita en la dirección *http://www.cea.es*, donde las pymes podrán encontrar una información centralizada de todas las ayudas y subvenciones de su interés. El usuario tendrá a su disposición dos grandes bases de datos. La primera recoge una guía sobre las ayudas y subveciones andaluzas, así como otras informaciones sobre las nacionales y sobre las convocadas por la Unión Europea. La segunda base de datos contiene un catálogo de ayudas y subvenciones orientadas a la investigación de las pymes.

NO ES MUY BUENA — MERECE LA PENA — ESTÁ MUY BIEN

Cocina

Solomillo con uvas flambeadas

INGREDIENTES

- 8 filetes de solomillo de ternera
- 500 g. de uvas
- 100 g. de mantequilla La Lechera
- 100 ml. (1/2 vaso) de coñac
- 50 ml. (1/4 vaso) de oporto
- 1 escalonia
- Sal y pimienta.

ELABORACIÓN

Rehogar la escalonia picada en una cucharada de mantequilla; incorporar la mitad de las uvas, el oporto y la mitad del coñac y dejarlo reducir cociéndolo a fuego fuerte; sazonarlo con sal y pasarlo por el chino.
Flambear el resto de las uvas con el resto del coñac, sazonarlas con sal y añadirlas a la salsa ya tamizada.
Sazonar la carne con sal y pimienta y dorarla en mantequilla a fuego fuerte. Verter la salsa y calentarlo unos minutos todo junto.
Se pueden pelar las uvas y retirarles las semillas para las personas que les pueda molestar.

M.C.D.2022

■ A3 TV / 01.45h

'Los ojos del poseído'

• EEUU, 1992. Color. 85 minutos.
• Director: L. L. Simeone
• Intérpretes: Joanna Pakula y Matt McCoy

Diana, una joven y bella mujer, lleva una vida monótona y aburrida junto a su marido Frank, un eminente neurocirujano que ha estado experimentando nuevas teorías con Janisse, un psicópata con un alto coeficiente de inteligencia.

■ A3 TV / 21.45h

'Un regalo para papá'

• EEUU, 1994. Color. 104 minutos.
• Director: Richard Benjamin
• Intérpretes: Melanie Griffith, Ed Harris

Frank, Brad y Kevin son tres amigos a las puertas de la adolescencia, cuya única obsesión son las mujeres. Al que más le preocupa el tema es a Frank, huérfano de madre y empuñado en encontrarle una mujer a su padre.

■ A3 / 18.15h

'Diana: princesa...'

• EEUU, 1996. Color. 90 minutos.
• Director: David Green
• Intérpretes: Julie Rox, Cristopher Villiers

Diana de Galés, después de diez años de matrimonio del que han nacido dos hijos, ve como se desmorona cuando el príncipe Carlos, su marido, empieza a verse cada vez más asiduamente con su amante, Camilla Parker. Diana se siente abandonada.

LAS PELÍCULAS

HORA	TÍTULO	CADENA
18.15	*Diana: princesa enemorada*	A3 TV
21.45	*Un regalo para papá*	A3 TV
01.45	*Los ojos del poseído*	A3 TV
16.10	*Ellos no lo cuentan*	Tele 5
11.00	*Cadena rota*	La 2
01.10	*Domingo de carnaval*	La 2
02.30	*Chicas de club*	La 2
15.50	*Dallas, ciudad fronteriza*	TVE-1
01.35	*Su coartada*	TVE-1
23.15	*Protección en la sombra*	Canal Plus

■ Canal + / 11.30h

Mis dobles, mi mujer y yo

• Comedia. EEUU, 1996 112 minutos
• Dirección: Harold Ramis
• Intérpretes: Michael Keaton, Andie MacDowell, Harris Yulin

Entretenida comedia sobre las tribulaciones de un hombre que para sobrellevar el exceso de trabajo acepta que un científico realize clones de su persona. Michael Keaton realiza una convincente actuación en este divertido filme.

■ TVE-1 / 15.50h

'Dallas, ciudad fronteriza'

• EEUU, 1950. Color. 91 minutos.
• Director: Stuart Heisler
• Intérpretes: Gary Cooper, Ruth Roman

Dallas está bajo el terror de la banda de los hermanos Marlow. Tanto que el gobierno envía allí a un comisario, un hombre demasiado refinado como para enfrentarse a la violencia de los forajidos. Por fortuna, Hollister si puede.

■ TVE-1 / 01.35h

'Su coartada'

• EEUU, 1989. Color. 91 minutos.
• Director: Bruce Beresford
• Intérprtes: Tom Selleck, Paulina Porizkova

Un autor de novelas de misterio vive la vida a través de su héroe de ficción. Cuando una bella extranjera, acusada de asesinato, se cruza en su camino. él le proporcionará una coartada, que pone en peligro su propia vida.

■ T5 / 16.10h

'Ellos no lo cuentan'

• EEUU, 1996. Color. 90 minutos.
• Director: Henry Winer
• Intérpretes: Judith Light, Peter Strauss

Lory sufre un accidente y resulta gravemente herida, por lo que tiene que ser hospitalizada. Ed, su marido, es detenido por intento de asesinato. Ante la presión de una confesión, Ed irá desgranando los secretos de su intensa vida familiar incluido sus peleas.

TVE-1

06.00h CANAL 24 HORAS
08.30h NO ME CORTES
Programa infantil realizado desde Port Aventura.
10.45h UNA CHICA EXPLOSIVA
11.05h LAS GEMELAS DE SWEET VALLEY
11.30h LOS ROMPECORAZONES
12.15h XENA
Nuevos episodios.
13.00h LOIS Y CLARK: NUEVAS AVENTURAS DE SUPERMAN
'Sexo, mentiras y cintas de vídeo'.
13.50h NOTICIAS
14.00h INFORMATIVO TERRITORIAL
14.25h CORAZÓN DE PRIMAVERA
Con Anne Igartiburu.
15.00h TELEDIARIO-1
15.45h EL TIEMPO
Información meteorológica.
15.50h UNA DEL OESTE
'Dallas, ciudad fronteriza'.
17.30h LEONELA
18.25h TOROS
Desde Almería.
20.30h GENTE
Programa magazín.
21.00h TELEDIARIO-2
Con Ana Blanco.
21.45h EL TIEMPO
21.50h HOSTAL ROYAL MANZANARES
'Amos de casa'.
'Vuelta a casa'.
00.50h TELEDIARIO-3
01.35h JUEVES CINE
'Su coartad.'
03.10h CORRUPCIÓN EN MIAMI
'Corte asiático'.
04.00h TELEDIARIO-4
Informativo.

La 2

06.30h EL NACIMIENTO DE EUROPA
'UFiesta y hambre, la herencia de las Cali'.
07.45h VIETNAM. PAÍS DEL SUR
Capítulo 3.
08.50h BODAS Y BODAS
'Boda gitana'.
09.40h ALATUL
Programa número 12.
10.10h QUEEN
Episodio número 2.
Serie norteamericana.
11.00h LA PELÍCULA DE LA MAÑANA
'Cadena rota'.
12.35h BARRIO SÉSAMO
13.00h CON MUCHA MARCHA
15.10h SABER Y GANAR
15.40h GRANDES DOCUMENTALES
'África indómita: el intruso'.
17.00h FÚTBOL.
Sorteo de la Copa de la UEFA y de la Champions League.
Desde Mónaco.
17.30h OFICIOS PERDIDOS
'El madreñero y los mieleros'.
18.00h HYAKUTAKE
18.55h CURRO JIMÉNEZ
'En la palma de la mano'.
20.00h INFORMATIVO TERRITORIAL
20.15h VILLA ROSAURA
20.50h QUATRO
21.15h PEPE Y PEPA
21.50h LOTERÍA PRIMITIVA
22.00h LA 2. NOTICIAS
22.30h DOCUMENTOS TV
23.35h ANNO DOMINI
00.35h CONCIERTO RADIO 3
01.10h CINE CLUB
'Domingo de carnaval'.
02.30h CINE CLUB
'Chicas de club'.
04.00h DESPEDIDA Y CIERRE

FLASH

TVE1 / 14.25

Corazón de verano

Anne Igartiburu presenta este programa magazín en el que hace un repaso de la vida de los famosos. Igartiburu lleva ya varias temporadas conduciendo este simpático espacio que es uno de los diez más vistos.

VÍA DIGITAL / CANAL SATÉLITE

VIA DIGITAL

CANAL CLASICO

19.00 Coros: Coro de RTVE
21.10 Jóvenes intérpretes
22.05 Acercarse a la música
22.35 Música y músicos: Cuarteto Enesco
23.10 Mirando atrás

CANAL PALOMITAS

17.30 Cine: 'Benjamín Dufa'
19.00 Serie: Bonanza
20.45 Serie: Los vigilantes de la playa
21.45 Cine: 'El orgullo de los yankees'
23.30 Serie: El camino de Lucas B

CANAL PANDA

18.00 La rana valiente
18.30 Duckula
19.00 Blinky Bill
19.30 Rayito, el mago de los deseos
20.00 Widget

CULTURA

19.30 Grandes escritores del siglo XX: Angela Carter
20.30 Documental: Otras miradas: J.L. Garci
21.30 Documental: Las ciudades: Hong Kong
22.30 Documental: Viajes
23.30 Documental: Paul Bowles, el titán del Tanger

EUROSPORT

14.00 Deportes del motor
15.30 Atletismo: Gran Premio IAAF
17.00 Ciclismo
21.00 Fútbol: Liga de Campeones
23.00 Sumo

HISPAVISION

20.00 Serie: Equinoccio: Al sol que más calienta
21.00 Serie: Manuel Azaña, un soñador sin ventura
22.00 Serie: La memoria fértil: Max Aub. El poder del minotauro
22.50 Serie: El hombre y el mar: La costa de la muerte
23.20 Serie: Al filo de lo imposible: Aguas blancas

CANAL SATELITE DIGITAL

TAQUILLA 3

06.30 Cine: 'Secretos del corazón'

MTV

18.00 Música: Especial sobre el grupo juvenil Backstreet Boys

CINE TÍVOLI

16.15 Cine: 'Historia de Eva'

SPORTMANÍA

20.00 Fútbol australiano highlights
21.00 Baloncesto NCAA: Rhade Islansd - Stanford
22.30 Deporte aventura
23.00 Rugby: Suráfrica - Irlanda. Primer partido

Selección de los principales espacios transmitidos por ambas cadenas. (OTR/PRESS).

M.C.D.2022

Antena 3

06.15h ESCUELA DE MODELOS
07.05h SUPER HUMAN SAMURAI
07.20h CLUB MEGATRIX
Presenta:Ingrid Asensio. Incluye MANU, ALICIA, BATMAN, MUJERCITAS, CAMPEONES, SPIDERMAN, ACE VENTURA, PUNKY BREWSTER, BOLA DE DRAGÓN y ACTION MAN
11.35h SALVADOS POR LA CAMPANA
Serie. Con Elizabeth Berkley.
12.05h CALIFORNIA DREAMS
12.30h LA FAMILIA HOGAN
13.05h EL COCHE FANTÁSTICO
14.00h LOS PROBLEMAS CRECEN
14.30h COSAS DE CASA
15.00h NOTICIAS
Presentado por Olga Viza.
15.45h EL TIEMPO
15.55h SABOR A TÍ
Programa magazín presentado por la periodista madrileña Ana Rosa Quintana
18.15h CINE
'Diana: la princesa enamorada'.
EEUU. 1994.
20.25h PARECE MENTIRA
Presentado por Juanjo Prats.
21.00h NOTICIAS
Con Fernando Ónega.
21.45h CINE
'Un regalo para papá'.
23.45h NOCHE DE IMPACTO
Con Carlos García Hirschfeld y Silvia Jato.
01.10h NOTICIAS
Informativo presentado por José María Carrascal.
01.45h CINE
'Los ojos del poseído'.
03.30h TELEVENTA

Tele 5

05.45h AVANCE DE PROGRAMACIÓN
06.00h ENTRE HOY Y MAÑANA
06.30h LAS NOTICIAS TITULARES
07.30h LAS NOTICIAS BUENOS DÍAS
09.30h SPIN CITY
10.00h SIETE EN EL PARAÍSO
11.00h AL SALIR DE CLASE
12.00h MODELS
13.00h SENSACION DE VIVIR
14.00h EL JUEGO DEL EUROMILLÓN
Con Paula Vázquez.
14.30h LAS NOTICIAS
Presentado por Àngels Barceló.
15.15h MELROSE PLACE
Teleserie.
16.10h TARDE DE CINE
'Ellos no lo cuentan'.
Con Judith Light.
18.10h LAS TARDES DE ALICIA
Presentado por Alicia Martínez Senovilla.
20.00h FERNÁNDEZ Y FAMILIA
'AL ladrón'.
20.30h LAS NOTICIAS
Presentado por Juan Pedro Valentín.
21.30h TELECUPÓN
21.35h EL INFORMAL
Presentado por Javier Capitán.
22.00h EXPEDIENTE X
Dos capítulos.
00.00h EXPEDIENTE X EN ESPAÑA
01.00h MÁS MADERA
Presentado por Juan y Medio.
02.00h ENTRE HOY Y MAÑANA
Con Juan Pedro Valentín.
02.30h UNIVERSIDAD DE VERANO
03.00h INFOCOMERCIAL
Promoción comercial.
04.15h HUNTER
05.00h LA MUJER MARAVILLA
Serie norteamericana.

Canal Plus

08.00h ABC NEWS
08.40h LOS 40 PRINCIPALES
Programa musical que repasa la conocida lista radiofónica.
09.25h P+o-xo÷
Programa infantil.
11.30h CINE (Cod.)
'Mis dobles, mi mujer y yo'.
13.30h LOS 40 PRINCIPALES
Programa musical.
14.15h REDACCIÓN MEDIODÍA
14.30h MÁS DEPORTE
Espacio de información deportiva.
15.30h CINE (Cod.)
'Jóvenes y brujas'.
Dirección: Andrew Fleming.
17.07h CINE (Cod.)
'Ponette'.
18.40h DOCUMENTAL (Cod.)
'Álvaro Domecq o la pasión por el caballo andaluz'.
19.32h EL PLANETA DE LOS TOROS (Cod.)
20.30h TELESERIE: BUFFY CAZAVAMPIROS (Cod.)
21.30h REDACCIÓN NOCHE
21.53h CONTRARRELOJ
22.00h SERIE: SEINFELD
22.30h DAWSON CRECE (Cod.)
23.15h ESTRENO CANAL + (Cod.)
'Protección en la sombra'.
00.52h ATLETISMO. GOLDEN LEAGUE (Cod.)
Meeting de atletismo de Bruselas.
03.22h CINE (Cod.)
'Si no te casas me mato'.
04.51h CINE (Cod.)
'Los lazos que unen'.
06.26h CINE (Cod.)
'Bye, bye, Love'.

Televisión Palencia

MAÑANA

12.55 Carta de ajuste
13.00 Final feliz
13.25 VUELTA CICLISTA A PALENCIA
14.15 La compra fácil
14.30 Avance Informativo
Con Nati Melendre
14.40 Información Deportiva
Con Carlos Martín Santoyo
15.00 Cierre

TARDE

17.55 Carta de ajuste
18.00 La compra fácil
18.30 Dibujos animados
18.50 La compra facil
19.00 Especial Paco Ventura
19.45 TORNEO CIUDAD DE PALENCIA DE BALONCESTO
En directo, desde el Pabellón Municipal, 3 en 1 con la participación del Fórum Filatélico, C.B. León Caja España y TDK Manresa. Al término del primer partido se ofrecerá el INFORMATIVO LOCAL con Nati Melendre
23.00 VUELTA CICLISTA A PALENCIA
Ultima Etapa: Dueñas Valladolid (primer sector) y Palencia Palencia (CRI.segundo sector)
00.00 Cierre

TVP Cable

MAÑANA

13.45 POBLADORES DEL PLANETA
14.15 VIDEOS MUSICALES
14.30 INFORMATIVO LOCAL PALENCIA
14.50 INFORMATIVO REGIONAL C Y L

TARDE

18,45 INFORMATIVO REGIONAL C Y L
19.00 EL MUNDO DE JOCALLITO
19.55 TORNEO DE BALONCESTO CIUDAD DE PALENCIA
23.00 INFORMATIVO LOCAL PALENCIA

VISTAZOS

■ TELEADICTOS

La maldición de un condenado, en 'Expediente X'

En el primer capítulo de hoy, un ajusticiado a la silla eléctrica promete, antes de morir, que cinco personas perderan la vida en los días siguientes a su ejecución, como justa venganza a su ajusticiamiento. Cuando empiezan a sucederse las muertes pronosticadas, el FBI entra en escena, sospechando que el reo contó con un cómplice para llevar a cabo su macabra venganza desde la tumba. En el segundo capítulo del día, un galán informatizado, usando el correo electrónico, logra seducir a diferentes mujeres a las que después asesinará tra absorber sus tejidos adiposos. El extraño criminal utilizará siempre la clave '2shy' para presentarse a sus futuras víctimas a través de Internet.

Gillian Anderson, la agente Scully

■ AUDIENCIA

'Jag, alerta roja', sigue en el cuadro de honor del 'Top10'

La serie norteamericana 'Jag, alerta roja' sigue siendo una de las sopresas agradables del verano. Las andanzas de un grupo de oficiales de los servicios jurídicos del cuerpo de marines de los Estados Unidos fueron el miércoles el tercer programa más visto. Más de 2,8 millones de personas siguieron las peripecias de los militares norteamericanos. 'Corazón de verano' también consiguió un excelente registro. Más de 2,7 millones de telespectadores vieron a Anne Igartiburu y siguieron las noticias de los famosos y sus vacaciones. 'Duelo en Silver Creek', el film del oeste de La Primera, también obtuvo una gran aceptación.

EL DIAL

OM	Radio 1	729
	Radio 5	603
FM	Radio 1	91.8
	Cervera	88.6
	Guardo	89.8
	Radio 2	101.0
	Radio 3	97.6
	Radio 5	88.0
	SER	96.2
	Cadena Dial	89.6
	40 Principales	94.7
	Onda Cero	103.5
	Aguilar	101.2
	Guardo	106.2
	Radio Economía	107.0

LOS CINES

Boston 1	Arma Letal 4 (13) *5:30, 8:15 y 10: 45*
Boston 2	6 dias y 7 noches (T) *5:30, 8:15 y 10: 45*
Boston 3	City of Angels (T) *5:30*
	Cha Cha Chá (T) *8:15 y 10: 45*
Ortega 1	No hay pelotas (T) *5:30 y 8:15*
	Godzilla Preestreno 10,45
Ortega 2	Titanic (13) *5:30 y 9,15*
Ortega 3	Expediente X (T) *5:30 , 8,15 y 10,45*
Ortega 4	La Tribu de los Krippendorf (T) *5:30, 8:15 y 10: 45*
Avenida 1	Mr. Magoo (T) *5:30, 8:15 y 10: 45*
Avenida 2	Horizonte final (13) *5:30, 8:15 y 10: 45*
Avenida 3	Los visitantes regresan por el tunel del tiempo (T) *5:30, 8:15, 10: 45*
Avenida 4	El chico ideal (T) *5:30, 8:15 y 10: 45*
Avenida 5	Conflicto de Intereses (13) *5:30, 8:15 y 10: 45*
Avenida 6	Armageddon (T) *5:30, 8:15 y 11*
Avenida 7	Aveces es dificil ser un hombre (13) *5:30, 8:15 y 10: 45*
Cine Club Calle Mayor	FIN DE CURSO

CINES BOSTON

SALA 1 — DOLBY DIGITAL EN SALAS SELECTAS

PREESTRENO
SESION: 10,45

SALA 2 — DOLBY DIGITAL EN SALAS SELECTAS

2ª SEMANA
SESION: 10,45

SALA 3 — DOLBY DIGITAL EN SALAS SELECTAS

3ª SEMANA
SESION: 10,45

VEN ACOMPAÑADO, CON UNA ENTRADA PASAIS DOS TODOS LOS LUNES Y MARTES A LA SESION DE NOCHE DE 10,45
SABADOS SESION DE MADRUGADA A LA 1 - Bigar Centro - TLF. 74 02 44

M.C.D.2022

EL DIARIO PALENTINO

Jueves, 27 de agosto de 1998

Bond quiere ser más humano

SPC / MADRID

Pierce Brosnan cree que el Agente 007 necesita "más complejidad y menos acción"

El actor irlandés Pierce Brosnan, el último que ha encarnado al mítico James Bond declaró ayer que este personaje "necesita mayor complejidad, mayor profundidad y menos acción; pues ya en *Goldeneye* me sentía tan estúpido como un pintor que observa cómo se seca la pintura de una pared". Brosnan visitó ayer Madrid para presentar su primer proyecto como productor, *Un amor por descubrir*, (que se estrena en España el próximo 11 de septiembre) y donde regresa a Irlanda tras diez años de ausencia para participar como actor secundario en un filme cargado de magia irlandesa, sobre la fuerza de la pasión, la traición, la tolerancia y el perdón. Aunque vive en Estados Unidos, lejos de su tierra natal, ha sentido como "una vergüenza" el atentado perpetrado por el IRA, el pasado 15 de agosto, en la localidad norirlandesa de Omagh: "es terrible, triste y trágico. ¡Ya basta!". Y al ser preguntado sobre si le gustaría tomar este tema para una próxima película respondió tajante: "no tengo ningún deseo de hacer nada sobre ellos.

Pierce Brosnan, junto a Eugene Brady, director de su nueva película / BALLESTEROS

Regresar a Irlanda y meterse de lleno en su ambiente fue para Brosnan algo "emocional, equilibrante y, a la vez, un desafío". No pudo volver antes porque, dijo, "no tenía el poder para producir un filme, algo que Bond me ha puesto en bandeja".

James Bond, además de darle fama y dinero, le ha ofrecido la posibilidad de llevar a cabo proyectos tan personales como éste. Sin embargo, se le nota un poco cansado de repetir papeles vacuos en esas superproducciones donde la acción y los efectos especiales nublan al actor.

Ha firmado un contrato para tres películas de Bond, con opción a prórroga de una cuarta. Ya ha rodado dos: *El mañana nunca muere* y *Goldeneye*. Pero advirtió: "Aunque es verdad que me voy acostumbrando al Agente 007, no sé si al finalizar el contrato seguiré con él". "Por ahora -añadió- me alivia pensar que la tercera película, que empezaremos a rodar en enero, estará dirigida por Michael Apted (realizador de *Gorilas en la niebla*): Es un cineasta atípico para una película de acción y espero que sabrá darle mayor complejidad y profundidad al personaje, en definitiva, hacerlo más humano".

Empezar a producir a los 45 años le resulta "fascinante" y es para él "un nuevo aprendizaje, como el que comienza una nueva andadura", algo que piensa repetir. "Es mágico poder rodar una película pequeña, lo he hecho antes y después de ser James Bond. Alguno de esos filmes independientes han tenido éxito, otros no; pero siempre ha sido una buena experiencia.

Se siente el espíritu de colaboración, como lo sentía en mis comienzos, cuando hacía teatro y no puedo perderme eso. Quiero seguir con los pies en la tierra".

Un amor por descubrir es el primer trabajo de la productora de Brosnan, Dream Time, y fue él precisamente quien, junto a su socio, decidió buscar una "historia puramente irlandesa", ambientada en el pequeño pueblo costero de una pequeña isla, poblada de singulares personajes que transpiran el aroma de las tierras de Irlanda, con la que debuta en la dirección Eugene Brady. Brosnan se ha reservado un corto pero intenso papel y no cesa de repetir que su interpretación es algo anecdótico: "no se trata de ocupar un gran puesto en los títulos de crédito, se trata de narrar una buena historia", apuntó.

Con un talante más sonriente que en anteriores visitas, cuando parecía que seguía encarnando fuera de la pantalla al Agente 007, Brosnan anunció que seguirá como productor con una nueva versión de *El affaire Thomas Crown*, que en su día protagonizaron Steve McQueen y Faye Dunaway. "Es un reto muy atrevido hacer una versión de ese filme, pero intentaremos hacerla de una forma romántica y bella, sin tanta acción y con mayor calado en los personajes", explicó Brosnan.

Su sueño es seguir haciendo cine en Irlanda y "apoyar a los jóvenes directores y guionistas. Siempre que vuelvo me encuentro con algo nuevo".

EL RINCÓN

Fomento de las subidas

CARMEN FERRERAS

TENÍAN razón las asociaciones de consumidores y usuarios. La última subida de Telefónica acarrearía una postrer consecuencia: el incremento en el precio de las llamadas hechas desde cabinas públicas. Telefónica ha sido autorizada por el Ministerio de Fomento a aplicar un recargo máximo del 35 por ciento, más los impuestos indirectos correspondientes, en las tarifas de llamadas efectuadas desde los susodichos estaribeles públicos. Estábamos advertidos. La Telefónica del señor Villalonga ha encontrado un aliado extraordinario en el ministro del ramo. Las subidas pasadas, presentes y futuras proporcionan a la Compañía el dinero necesario para proseguir su expansión por los países del cono sur americano. Telefónica gasta en el exterior lo que recauda en este su feudo natural, la España pagana que rinde tributo, y nunca mejor dicho, a tanto icono de necesaria adoración, cuya idolatría se fomenta desde el digno ministerio de don Rafael. Hasta la fecha, el de Fomento sólo ha servido para eso, para fomentar las subidas más espectaculares. Subidas que entran en colisión incluso con las apreciaciones de la UE al respecto. Desde la llegada de Villalonga al trono de la telefonía, la Compañía parece haber entendido que hay plus ultra más allá de Finisterre y está acaparando mercado, ora en Chile, ora en Argentina, ora en Brasil. Y luego hablan de Rumasa. La fiebre del holding parece haberse desatado. Todos quieren más, especialmente Telefónica. El ministro Arias Salgado hace el resto. La fiebre conquistadora ha hecho mella en este nuevo adelantado más próximo a don Lope de Aguirre que a don Francisco Pizarro, más que nada porque allá por donde va arrasa. De todo esto lo que más nos importa es que constantemente nos hurguen en el bolsillo. Efectuar una llamada local desde casa supone una osadía que sale cara, muy cara. Lo tremendo es que hacerlo desde una cabina telefónica constituye una epopeya monetaria que no todos los bolsillos pueden asumir. Y así vamos tirando. Viendo impotentes el empeño por fomentar unas subidas que anulan poco a poco la España del bienestar y de la bonanza económica de la que tanto se alardea en círculos gubernamentales.

CASOS Y COSAS

Enciende la luz con un implante

Un científico británico se ha implantado en el brazo un pequeño artefacto electrónico que enciende la luz cuando entra en una habitación y abre las puertas a su llegada a su casa. Kevin Warwick, de la Universidad de Reading, localidad al oeste de Londres, participa de esta manera en una experiencia cibernética destinada a aplicar la inteligencia artificial a la infraestructura de los edificios. Este pequeño ingenio -una cápsula de vidrio de dos centímetros- le fue implantado en el brazo por su médico y allí permanecerá durante un periodo limitado.

750 millones para que clonen a su perra

Un multimillonario texano ha ofrecido a los laboratorios A&M University, en la College Station de Texas, cinco millones de dólares para la clonación de su perrita Missy. El multimillonario ha dado al laboratorio un plazo de dos años para que le entregue otra perrita igual a la que tiene y unas células de la Missy original, una mezcla de collie y alsaciano, para que empiece a trabajar en el proyecto. El director del laboratorio, Mark Westhusin, manifestó su entusiasmo por el proyecto y las perspectivas de que otros multimillonarios le pidan clonaciones.

Missy, la perra que será clonada / REUTERS

Un viaje para perder el miedo a volar

Una treintena de argentinos que tienen miedo a volar participará el próximo 10 de octubre en el Primer Vuelo Asistido a Miami, acompañados por sus familiares y terapeutas que intentarán ayudarlos a superar su fobia. "La experiencia se realizará en un avión de United Airlines, y gracias a la colaboración de pilotos e ingenieros de vuelo, más de 30 personas que padecen diferentes fobias, principalmente el miedo a volar, podrán viajar para tratar de superarlas", dijo Sandra Román, del grupo Alas y Raíces. El 33 por ciento de la población argentina tiene miedo a volar.

M.C.D.2022